RIO DE JANEIRO, SEXTA-FEIRA, 7 DE OUTUBRO DE 1960

Tempo: Bom. Temperatura: Em elevação. Ventos: Quadrante Norte, fracos. Máxima: 35.2 (Morro da Conceição). Mínima: 20.0 (Santa Teresa).

ANO XXXIII — N. 9.902

Diario Carioca

Fundador: J. E. de Macedo Soares

O Máximo de Jornal no Mínimo de Espaço

PREÇO: Cr$ 5,00

BIBLIOTECA NACIONAL Rio de Janeiro

JÂNIO (ESCONDIDO) APARECE AMANHÃ

Quintanilha aceitou chefia da Casa Civil

O sr. Jânio Quadros, que se acha recolhido numa fazenda do interior de São Paulo, fará seus primeiros contatos políticos, como presidente eleito, a partir de amanhã, sábado, quando receberá o sr. Quintanilha Ribeiro, já convidado para a chefia da Casa Civil da Presidência.

O candidato oposicionista deverá dar domingo ou segunda-feira uma entrevista coletiva à imprensa. Antes de anunciar a constituição do Ministério, pretende êle fazer uma viagem à Europa e aos Estados Unidos.

PRESSÃO UDENISTA

Os dirigentes udenistas deverão estar todos no Rio até amanhã. Já chegaram os srs. Magalhães Pinto e Virgílio Távora e hoje estarão na cidade os srs. Aluísio Alves e Juracy Magalhães. O sr. Cid Sampaio também virá, assim como o sr. Nei Braga, eleito governador do Paraná, numa aliança do PDC com a UDN.

O sistema de fôrças oposicionistas vai organizar-se para exercer pressão sôbre o sr. Jânio Quadros relativamente à composição do futuro govêrno.

INFORME

O comitê eleitoral do sr. Jânio Quadros distribuiu, ontem, à imprensa um "informe especial" com dados comparativos das eleições anteriores. E' o seguinte o "informe":

"Jânio da Silva Quadros, matogrossense de Campo Grande, casado, de 43 anos de idade, bacharel em direito e professor secundário, eleito, sucessivamente, em São Paulo, vereador (1947), deputado estadual (1950), prefeito (1953) e governador do Estado (1955), é o décimo quinto presidente do Brasil, setenta e um anos após ter sido proclamada a República.

PRESIDENTES DE CINCO ESTADOS

Apenas cinco Estados deram, até hoje, presidentes ao Brasil. São Paulo lidera a relação com cinco presidentes (Prudente de Morais, Campos Sales, Rodrigues Alves, Washington Luís e Júlio Prestes), aos quais se poderia somar o sr. Jânio Quadros, que, conquanto nascido em Mato Grosso, fêz sua carreira política em São Paulo. Minas Gerais deu quatro: Afonso Pena, Venceslau Braz, Artur Bernardes e Juscelino Kubitschek. O Rio Grande do Sul e Mato Grosso deram dois, cada um, respectivamente os srs. Hermes da Fonseca e Getúlio Vargas e Eurico Dutra e Jânio Quadros, enquanto a Paraíba deu um (o sr. Epitácio Pessoa).

A RELAÇÃO DOS ELEITOS

E' a seguinte a relação dos quatorze presidentes até agora eleitos e pela qual se verifica que o sr. Prudente de Morais foi o menos votado e o sr. Getúlio Vargas o que alcançou maior soma de sufrágios: Prudente de Morais (1894-1898): 267.583 votos; Campos Sales (1898-1902): 420.286; Rodrigues Alves (1902-1906): 592.036; Afonso Pena (1906-1910); 288.285; Hermes da Fonseca (1910-1914): 403.867; Venceslau Brás (1914-1918): 532.107; Rodrigues Alves (1918-1922): 386.467; Epitácio Pessoa (1919-1922): 286.373; Artur Bernardes (1922-1926): 466.877; Washington Luís (1926-1930): 688.528; Júlio Prestes (1930-1934): 1.091.700; Eurico Dutra (1946-1951): 3.251.507; Getúlio Vargas (1951-1956): 3.849.040; Juscelino Kubitschek: (1956-1961): 3.077.411.

NÃO CHEGARAM AO FIM

Vale observar que o Conselheiro Afonso Pena faleceu no dia 14 de março de 1909, antes do término do mandato, assumindo o vice-presidente Nilo Peçanha. Por motivos de saúde Rodrigues Alves não assumiu a chefia da nação (na segunda eleição), sendo substituído pelo vice-presidente Delfim Moreira até 1919, quando se processou novo pleito.

Por outro lado, o sr. Júlio Prestes, que foi eleito e proclamado, não se

(Conclui na 11ª Pág.)

Jânio fazendo convites

SÃO PAULO —

Revela a imprensa paulista que os srs. Aliomar Baleeiro, Afonso Arinos, Milton Campos, Gilberto Freire e Faria Lima já teriam sido convidados pelo sr. Jânio Quadros para o seu futuro ministério. Afirmam os jornais que o marechal Odílio Denys continuaria à frente do Ministério da Guerra.

A Bahia e à UDN, na pessoa do sr. Aliomar Baleeiro caberia o Ministério da Fazenda; a Minas, caberiam dois Ministérios: Justiça, com Milton Campos e Relações Exteriores com Afonso Arinos; a Pernambuco, estaria reservada a pasta da Educação, para o sr. Gilberto Freire; a São Paulo, o Ministério da Viação e Obras Públicas, para o engenheiro Faria Lima.

Estado da Guanabara

Às 1.063 urnas apuradas, ontem, no Estádio do Maracanã, apresentaram o seguinte resultado para o govêrno do Estado da Guanabara:

Carlos Lacerda	127.171
Sérgio Magalhães ..	119.144
Tenório Cavalcanti .	80.357
Mendes de Morais ..	18.515

ONDE ANDA A ESPERANÇA

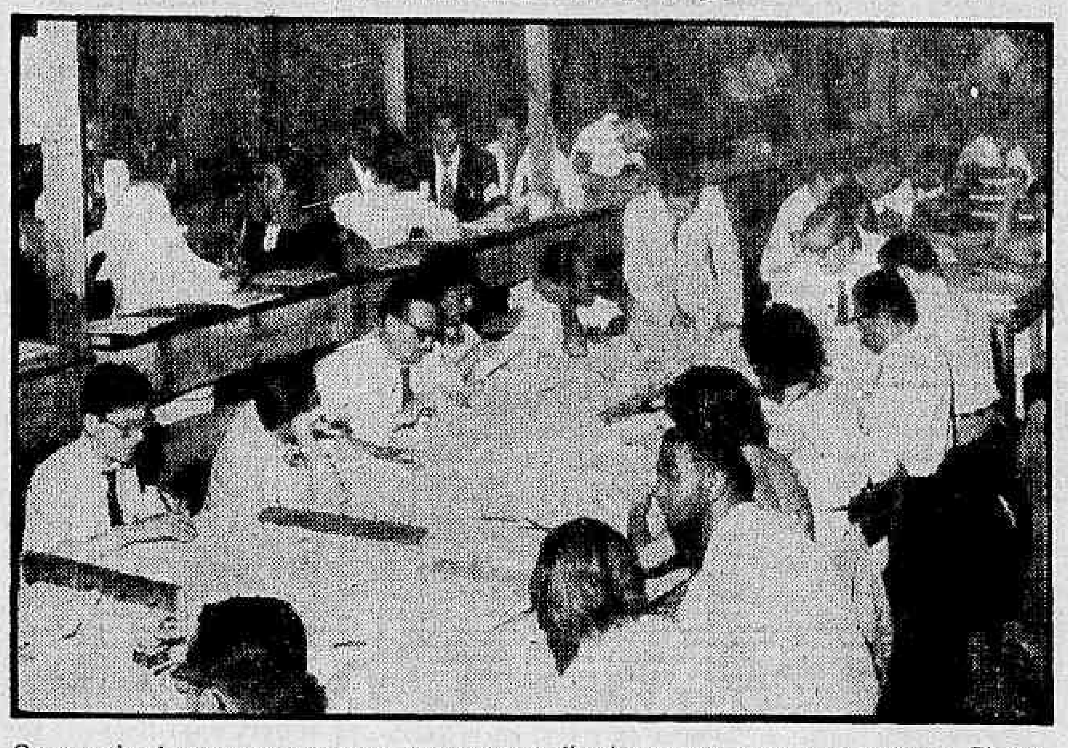

Os escrutinadores contam os votos, enquanto oss fiscais esperam a vez para reclamar. E' que nem sempre êles concordam com a apuração, e da discussão surge a solução: confraternização e um pouco de esperança para a próxima urna. (Reportagem na última página)

Cabot: capital estrangeiro é galinha de ovos de ouro

RIO —

Ao despedir-se ontem de professôres e alunos da Escola Superior de Guerra que viajarão para os Estados Unidos, o embaixador John Moors Cabot afirmou que "só ao Brasil cabe determinar sua conveniência no que concerne aos investimentos estrangeiros mas êsse direito soberano deve ser usado com sabedoria e não com a mão pesada que mataria a galinha que está pondo os ovos de ouro"

Falando no auditório da ESG, o embaixador Cabot declarou ainda que "o Brasil poderia desenvolver seus vastos recursos naturais com capital nacional, talvez suplementado por capital estrangeiro tomado por empréstimo ou de govêrno-para-govêrno. Mas o capital nacional é insuficiente e o "know-how" também. E se o Brasil tiver de depender dos próprios recursos para o desenvolvimento, temo que muitas aspirações brasileiras serão adiadas por muito tempo".

O INTERÊSSE

— O dever primordial de todo govêrno é defender o interêsse nacional — disse o sr. Moors Cabot no início de seu discurso. "Portanto, cabe mais a vós, como cidadãos brasileiros, determinar o interêsse nacional em vossas relações com os Estados Unidos, do que a mim, representante dos Estados Unidos, dizer-vos qual seja êle. Todavia, creio que na grande maioria dos assuntos de interêsse mutúo, nossos interêsses são paralelos e que podemos agir muito melhor trabalhando juntos do que trabalhando em direções contrárias".

AMEAÇA

Após afirmar que "o primeiro cuidado de um govêrno deve ser defender a segurança nacional" declarou o embaixador Moors Cabot que "só um Estado suficientemente forte para derrotar os Estados Unidos, ou forçá-los a abandonar o Brasil, poderia ameaçar a nossa segurança". Com todo respeito, opinou que "só a Rússia Soviética tem fôrça, hoje para conquistar o Brasil ou qualquer outro país do mundo". E afirmou que "só o poderio dos Estados Unidos, pode defender e defende a independência e a segurança do Brasil contra qualquer ameaça estrangeira".

NEUTRALISMO

Deplorou o embaixador Moors Cabot o "crescimento de sentimentos neutralistas em qualquer das nações livres". E perguntou: "onde estaria o mundo se o sentimento neutralista se desenvolvesse nos Estados Unidos?". A seu ver, "parece inevitável que o Brasil e os Estados Unidos devam cooperar intimamente na defesa do hemisfério contra qualquer agressão, o que hoje significa contra uma possível agressão soviética. Nossas duas grandes nações são baluartes gêmeos da liberdade e do progresso, cada uma em seu continente, defendendo-se contra o imperialismo soviético".

CAFE'

Para o embaixador americano, "também os nossos interêsses materiais têm se inclinado para a mú

(Conclui na 11ª pág.)

Presidente do Banco do Brasil

RIO —

Já seguiu para Brasília o decreto efetivando na presidência do Banco do Brasil o sr. Carlos Cardoso. A Carteira de Redescontos ainda está sem diretor efetivo.

A alteração nos altos quadros do principal estabelecimento de crédito do país deve-se à eleição do sr. Maurício Chagas Bicalho (atual presidente) para o cargo de governador do Fundo Monetário Internacional, com mandato de dois aos.

PLACARD ELEITORAL DO DIARIO CARIOCA

Resultados parciais gerais das eleições em todo o país até 1 hora

TOTAL GERAL

Jânio	4.247.618	Jango	3.263.230
Lott	2.747.086	Mílton	3.120.886
Ademar ...	1.834.010	Ferrari	1.824.342

ESTADOS	PRESIDENTE			VICE-PRESIDENTE		
	LOTT	JÂNIO	ADEMAR	JANGO	MILTON	FERRARI
T. Rio Branco	1.292	1.257	57	1.143	757	697
T. do Acre	3.020	3.929	533	4.290	2.154	609
T. do Amapá	3.567	2.755	90	4.706	814	575
T. Rondônia	1.826	1.826	707	1.601	423	1.736
T. F. Noronha	——	——	——	——	——	——
Amazonas	20.417	16.268	1.502	17.928	5.625	9.330
Pará	35.965	47.820	7.601	41.908	25.029	24.004
Maranhão	18.738	14.068	31.574	23.309	9.621	28.771
Piauí	10.460	9.136	1.059	10.408	8.194	1.445
Ceará	56.909	49.001	7.735	57.544	41.559	12.396
Rio Grande do Norte	38.651	38.864	5.751	36.997	24.958	10.452
Paraíba	80.832	114.642	9.831	89.730	79.225	20.981
Pernambuco	154.320	197.580	29.404	149.676	150.091	60.164
Alagoas	16.611	28.450	13.201	21.557	20.561	10.320
Sergipe	20.745	18.840	1.213	20.013	17.304	1.691
Bahia	170.520	182.938	39.418	122.100	120.424	55.965
Goiás	24.406	24.631	3.186	22.140	17.690	5.769
Minas Gerais	396.333	401.929	138.158	369.983	385.402	98.105
Espírito Santo	87.391	59.241	41.561	70.776	65.788	43.950
Guanabara	90.355	128.925	76.628	75.064	94.404	64.743
Rio de Janeiro	248.012	245.102	148.448	271.055	222.057	133.305
São Paulo	435.322	1.577.713	843.852	914.351	1.287.908	456.409
Mato Grosso	9.156	11.612	114	7.976	8.157	2.104
Paraná	88.317	251.843	103.984	140.981	132.587	91.895
Santa Catarina	263.322	260.521	37.986	214.719	159.857	51.439
Rio Grande do Sul	429.530	539.642	227.327	470.522	163.091	559.375
Brasília	10.464	7.518	1.813	10.134	586	2.797

Kennedy: Ike levou Cuba contra os EUA

CINCINNATI, Ohio —

Num violento discurso o senador democrata e candidato do seu partido à Presidência da República, John Kennedy, disse que "foi nossa própria política, não a de Castro, que começou a fazer voltar contra nós nosso ex-bom vizinho Cuba" e que uma das causas da questão cubana foi ter o govêrno Eisenhower "empregado sua influência para melhorar os interêsses e aumentar os benefícios das companhias particulares norte-americanas que dominavam a economia cubana", dando a impressão de que "os EUA estavam mais interessados em tomar dinheiro ao povo cubano que em ajudá-lo a construir uma economia forte e diversificada".

CULPA IKE

O candidato presidencial John Kennedy declarou que o govêrno de Eisenhower deve aceitar a total responsabilidade por ter Cuba se convertido em um campo comunista armado a apenas 150 quilômetros ao Sul das costas dos Estados Unidos.

Kennedy também aludiu à crise com Cuba, em um novo contra-ataque ao vice-presidente Richard Nixon, candidato republicano, que pôs em dúvida a experiência do candidato democrata para ocupar a primeira magistratura da Nação.

"EXPERIENCIA"

— "Este ano, prossegue Kennedy, o sr. Nixon admitiu que se tivéssemos formulado um programa de ajuda econômica à América Latina, "êste teria produzido um progresso econômico em Cuba que talvez pudesse ser evitado que Castro se apoderasse do govêrno".

— "Mas, o que o sr. Nixon

(Conclui na 11ª Pág.)

Eleições estaduais

RIO —

O quadro das apurações em outros Estados da Federação, vai publicado na 11.ª página, com os últimos resultados onde estão sendo eleitos os respectivos governadores.

Iraque adere à URSS: quer a China na ONU

NAÇÕES UNIDAS, WASHINGTON —

Atacando duramente o bloco ocidental por sua atuação nos casos da Argélia e de Israel, o chanceler do Iraque, Hasin Jawad, uniu-se ontem a Kruchev, na sessão matinal da Assembléia Geral, para pedir também que a China Comunista seja admitida nas Nações Unidas. Hasin hesitou em endossar a corrente que quer a derrubada do secretário-geral Dag Hammarskjold, mas apoiou incondicionalmente a proposta soviética de "desarmamento geral e completo" em quatro anos.

Portugal, por seu turno, foi o grande criticado da sessão de ontem. O delegado congolês Stephane Tchicelle acusou os portuguêses de estarem negligenciando na administração de suas colônias africanas. Em seu discurso, pediu a "independência incondicional" para Angola, onde "não há só uma escola primária ou secundária para os africanos, nem médicos, nem professôres, nem hospitais, nem estradas, nem instalações portuárias ou liberdade de palavra ou religião".

A VEDETA

Individualmente, o presidente Sukarno, da Indonésia, foi a grande vedeta no dia de ontem, mantendo-se em grande atividade diplomática. Continuando a advogar a posição dos "países neutros" para um encontro Ike-Kruchev, conferenciou 35 minutos, a portas fechadas, com o presidente Eisenhower, em Washington. A Casa Branca distribuiu um comunicado para dizer que Sukarno e Eisenhower concordaram com a necessidade de continuarem prestando vigoroso apoio às Nações Unidas, mas o próprio Sukarno, falando aos jornalistas (embora vagamente), disse que agora pode vitalizar um quadro mais nítido da situação, mas continuará apregoando a idéia do encontro dos dois "grandes".

Momentos depois, Sukarno voltou a Nova Iorque num avião especial da Fôrça Aérea dos EUA e ofereceu um almôço a dezenove repúblicas latino-americanas.

A República Dominicana resolveu não comparecer ao banquete no Waldorf Astória.

Brindando seus convidados, Sukarno disse que a Indonésia pensa como os países latino-americanos: também está empenhada em fortalecer sua independência política e

(Conclui na 11ª Pág.)

Senado revela: Fidel quer invadir EUA

HAVANA, WASHINGTON —

Numa reunião antes da vitória da revolução cubana contra a ditadura de Fulgêncio Batista, o irmão de Fidel Castro, Raul, disse que "depois da vitória da revolução, Cuba procederia contra todos os ditadores da América Latina, e, futuramente, contra os Estados Unidos".

Essa informação foi dada a conhecer ontem pela subcomissão senatorial de Segurança Interna dos Estados Unidos, divulgando o depoimento secreto prestado em janeiro pelo ex-capitão cubano Manuel Rojo del Rio, que comandou as tropas pára-quedistas do Exército cubano.

"INVASAO"

A divulgação do depoimento, feita de maneira sensacional, coincidiu com a declaração do Departamento de Estado, que deu a entender que a "invasão de Cuba por 27 homens" foi uma farsa organizada pelo govêrno de Fidel Castro. Francis Tully, porta-voz do Departamento de Estado, com voz irônica, decla-

(Conclui na 11ª Pág.)

Missão cumprida

RIO —

O MARECHAL Henrique Teixeira Lott poderia ter encerrado sua vida pública quando se transferiu para a reserva. Tudo fêz para não aceitar o encargo de candidatar-se à Presidência da República, que lhe vinham oferecer como a única solução para o problema sucessório aceitável pelas fôrças da Maioria. Resistiu a vários apêlos até que cedeu à consideração de que sua recusa traria dias negros para o país.

Como candidato, portou-se galhardamente, dando de si tudo o que pôde para conduzir à vitória as hostes da coligação PSD-PTB. Mas se recusou sempre a tolerar qualquer manobra que, a seu ver, não se ajustava ao padrão de decência que devia inspirar um candidato ao supremo pôsto. Essa rigidez de conduta deixou perplexos muitas vêzes alguns dirigentes de sua campanha, que não viam como financiá-la em seus Estados. Estavam diante de um candidato que declarava redondamente, a seus íntimos, que preferia perder a eleição a praticar um ato sequer que o condenasse no fôro da própria consciência.

ISTO pode ter sido um dos mais importantes fatôres da vitória do sr. Jânio Quadros, embora se deva reconhecer que outros devem ter influido no resultado, como a divisão dos partidos coligados, o preço pago pelo nosso accelerado desenvolvimento econômico, que se traduziu na elevação do custo-de-vida. Junte-se a isso a eficiente propaganda do candidato das oposições, que, recusando a posição de anti-JK, logrou convencer o povo de que continuaria a obra do atual presidente, embora não esquecesse de combater a inflação e a vida cara.

Assim a popularidade enorme de Juscelino não foi afetada, embora tenha perdido a eleição o seu candidato. O chefe da nação deixará o govêrno sob os aplausos de todos e cercado do respeito geral.

Quanto ao marechal, a própria derrota não lhe reduz a nobre estatura. O pleito de 1960 restará como um incidente na sua vida de soldado, em nada afetando a enorme consideração em que o tem o povo brasileiro.

Por outro lado, como esquecer o gesto do 11 de novembro, quando o marechal restituiu a nação à legalidade? Se assistimos ao notável teste democrático da eleição que ora se apura, devêmo-lo a um homem sobretudo neste país: a Henrique Batista Duffles Teixeira Lott. Não fôsse êle e teríamos iniciado em 1955 um período de golpes e contragolpes, que ninguém sabe aonde nos levaria.

TENDO cumprido rigorosamente até o fim, o seu dever de cidadão, o velho soldado pode gozar do repouso que merece por seus cinquenta anos de serviços prestados à pátria.

DANTON JOBIM

"SAO PAULO"
COMPANHIA NACIONAL DE SEGUROS DE VIDA
DIRETORES:
Dr. José Maria Whitaker
Dr. José Carlos de Macedo Soares
Dr. Firmino Antônio Whitaker
Sucursal no RIO DE JANEIRO — Av. Rio Branco, 173 — 10.º andar — Sede: Rua 15 de Novembro, 324 — SÃO PAULO

EUA REPELIRAM O PROTESTO SÔBRE A COMPRA DE AÇÚCAR

Enviada uma nota ao govêrno da Venezuela

WASHINGTON —

O Departamento de Estado comunicou à Venezuela que a decisão dos Estados Unidos de comprar açúcar da República Dominicana a um preço inferior ao que paga a outros produtores, representa, em sua opinião, a mais severa sanção aplicada ao regime de Ciudad Trujillo por qualquer outro país do hemisféria, exceto a própria Venezuela.

O Departamento de Estado fêz essa declaração em uma nota enviada à Venezuela com data de 30 de setembro último. A nota foi sua resposta a um protesto venezuelano pela decisão dos Estados Unidos de comprar açúcar dominicano para cobrir uma parte das 700.000 toneladas que deixaram de comprar de Cuba.

RAZÕES DO PROTESTO

A Venezuela declarou, em seu protesto, que a decisão dos Estados Unidos violava a resolução aprovada em julho último pelos chanceleres americanos, em São José, Costa Rica, de romper relações diplomáticas com a República Dominicana, de suspender os envios de armas a êsse país e de estudar a possibilidade de aplicar-lhe sanções econômicas como resultado de sua "agressão" contra a Venezuela.

MODIFICAÇÕES DA LEI

Posteriormente, a resolução de São José, o govêrno norte-americano pediu ao Congresso uma modificação da lei açucareira que exigia a compra de açúcar dominicano para cobrir o déficit causado pela suspensão das compras à Cuba.

O Congresso, contudo, não acedeu à petição do govêrno. Mais tarde, o Departamento de Agricultura anunciou que havia oferecido à República Dominicana um prêço "sem prêmio" por seu açúcar.

A nota dada a conhecer ontem à noite, diz que, se a República Dominicana aceitar o prêço, receberá por seu produto uns 13.000.000 de dólares menos que o que teria recebido se a compra houvesse sido efetuada ao prêço que se paga aos abastecedores regulares dêste país. (UPI-DC).

OPERETA PERIGOSA PARA A JUVENTUDE

VIENA —

Grande repercussão está causando em Viena, a notícia de que a "Comissão pela proteção da juventude", de Salsburgo, proibiu aos menores de 18 anos assistir às representações da opereta "Uma noite em Veneza", de Johann Strauss.

A comissão argumenta, para sustentar a proibição, em linhas gerais, isto: a trama (um duque tenta conquistar uma mulher casada), pode "pôr em perigo a moral da juventude". (ANSA-DC)

BARCO CONSTRUÍDO EM TEMPO RECORDE

LONDRES —

A Swan, Hunter and Wigham Richardson Ltd., estabelecida com estaleiros na Grã-Bretanha, precisou de apenas 34 semanas para completar a construção do "Lobito Palm", de 8.550 toneladas de deslocamento. Êsse é o navio de um novo encomendado de 12, feita pela "Palm Line". O navio fêz recentemente com pleno êxito as provas de navegação. (BNS-DC).

Suicidou-se a espiã amiga de Mussolini

GENEBRA —

Magda Fontange, a antiga espiã francesa que foi amiga do ditador italiano, Benito Mussolini, suicidou-se sábado último, segundo se informou hoje aqui.

Não se facilitou detalhes nem explicação alguma do fato, salvo a informação das autoridades de que a suicida ingeriu uma dose excessiva de soporíferos.

Magda Fontange, cuja idade não se revelou agora, mas que se acredita contava de 50 a 60 anos, realizou missões de espionagem para a polícia de Segurança Francêsa na década de 1930-40.

O fato que mais notoriedade lhe deu em tôda a imprensa mundial foi o disparo que fêz contra o embaixador francês em Roma, acusando-o de estar procurando provocar o rompimento de suas relações com Mussolini. (UPI-DC).

Fernando Augusto comemorou o 4.º aniversário de ALÔ, ALÔ MOCIDADE, pela onda da Rádio Copacabana, a emissora do otimismo, que opera em ondas médias em 680 Klcs e ondas curtas 4.975 Klcs

No dia 1.º de outubro FERNANDO AUGUSTO, (na foto) festejou o 4.º aniversário do seu vitorioso programa — ALÔ, ALÔ MOCIDADE, que a RÁDIO COPACABANA, irradia, de segunda a sábado, às 7,30 horas. FERNANDO AUGUSTO se prepara atualmente, para lançar na RÁDIO COPACABANA (ondas médias 680 KLCS e ondas curtas 4.975 KLCS), o programa de reportagens que receberá como título AS TRÊS PERGUNTAS, (que serão dirigidas a uma autoridade do país). Aliás, o nome de FERNANDO AUGUSTO, está na lista dos próximos pleitos de maiores e melhores do rádio de 1960, como rádio-repórter revelação do ano.

Presos na URSS dois turistas americanos

WASHINGTON —

O Departamento de Estado informou hoje ter notícias de que dois turistas norte-americanos que desapareceram na União Soviética em agôsto passado, foram detidos por tirar fotografias perto da fronteira soviética.

Os turistas são Harvey Bennett, de 26 anos, e Marx Kaminsky, de 28.

INFORME AOS EUA

Um porta-voz do Departamento de Estado, ao dar essa notícia, disse que um turista norte-americano informou ao govêrno dos Estados Unidos que havia visto a Kaminsky no dia 25 de agôsto no Intourist Hotel de Uzhgorod, na fronteira russo-tchecoslováquia.

Acrescentou o turista que Kaminsky o informou que "estava sob prisão por haver tirado uma fotografia".

A última notícia direta que se teve de Kaminsky e Bennett foi um cartão postal que recebeu a espôsa do segundo no dia 6 de setembro.

O cartão estava datado de 19 de agôsto, procedente de Vinniisa, cidade soviética, próxima à fronteira tchecoslovaca. No cartão Bennett dizia que êle e Kaminsky pensavam partir dentro de seis dias de Chop, lugar onde convergem as fronteiras da União Soviética, Hungria e Tchecoslováquia.

Chop está a 32 quilômetros ao Sul de Uzhgorod, onde posteriormente Kaminsky foi visto e declarou que estava detido.

O govêrno dos Estados Unidos pediu várias vêzes dados sôbre os dois turistas desaparecidos ao Organismo Oficial Soviético Intouris e ao Ministério do Exterior de Moscou, sem obter respostas satisfatórias. (UPI-DC).

Documentos secretos achados na rua

LONDRES —

Numa praça do bairro popular de Soho, na capital britânica, foram encontrados alguns documentos que, segundo se acredita, contêm informações sigilosas sôbre os mísseis teleguiados da Marinha.

O investigador particular Ronald Gray estava seguindo uma pessoa suspeita, quando, na praça sobremencionada, viu dois homens que palestravam baixinho. Em um dêles reconheceu um funcionário da embaixada iugoslava. Os dois subiram num carro e partiram.

INVESTIGADOR APANHA PAPÉIS

Aproximando-se do lugar, o investigador viu papéis no chão, sete documentos que levaram a escrita "sigilo", e que, num primeiro exame feito pelo investigador, tratavam de mísseis.

Agora os documentos estão numa gaveta do Almirantado britânico e serão submetidos ao exame dos peritos, para averiguar sua real natureza.

LOTERIA FEDERAL

5

MILHÕES DE CRUZEIROS

AMANHÃ

Bardot com Vadim em lugar ignorado

NICE —

O diretor Roger Vadim estaria com Brigitte Bardot na localidade onde a atriz guarda repouso, convalescendo da tentativa de suicídio.

Poucas horas depois que BB deixou a clínica em Nice, onde fôra imediatamente internada após o gesto extremo, Vadim chegava ao aeropôrto da cidade, procedente de Paris. Parecia profundamente agitado.

RECEBIDO POR AMIGOS

Depois de abraçar dois amigos de Bardot que o haviam ido esperar — Mercedes Jones e Jean-Claude Simon —, Vadim saía com o seu modernissimo carro (de construção especial) que, mais tarde, levaria BB ao seu destino sigiloso (para os jornalistas)

Os poucos curiosos que conseguiram identificar Vadim afirmam que o diretor trazia nas mãos, nervosamente, um maço de rosas vermelhas.

VIAGEM APRESSADA

Parecia evidente que a viagem de Roger havia sido decidida apressadamente. No dia anterior, realmente, êle ainda estava trabalhando na capital francêsa.

Rumôres de que BB havia decidido voltar ao seu primeiro marido, que dela fizera a mais famosa vedeta do mundo, correm insistentes por aqui.

Vadim, por isso, não teria resistido ao apêlo que BB lhe teria feito: e para isso, evidentemente, também teria contribuido seu estado de espírito, criado pelas últimos desenganos sentimentais.

Até o momento, no entanto, ninguém conseguiu localizar BB, apesar da insistência dos jornalistas junto aos amigos e às pessoas da família da atriz.

Uma verdadeira "caçada" realizam os repórteres pela Costa Azul, à procura do vistoso e reluzente automóvel branco de construção especial, que levou BB para local cuidadosamente mantido em sigilo, onde se recompõe (agora juntamente com Roger Vadim), das consequências da tentativa de suicídio. ANSA-DC).

JUNTA DO FUNCHAL TEM NOVO PRESIDENTE

FUNCHAL —

Sob a presidência do governador do Distrito, comandante Camacho de Freitas, e com a assistência de muitas individualidades, realizou-se, no Palácio de São Lourenço, a cerimônia de posse do novo presidente da Junta geral de Funchal, tenente-coronel Fernando Homem Costa. (ANI-DIARIO CARIOCA).

BRASILEIRO NO COMITÊ

GENEBRA —

O delegado brasileiro De Sousa Gomes foi eleito vice-presidente do comitê executivo do programa do alto comissariado para os refugiados. O dito comitê, integrado por 25 membros, iniciou hoje os seus trabalhos, nesta cidade, estando na pauta várias questões, entre as quais a extinção dos campos de refugiados na Áustria, Itália e Grécia. (ANSA-DC)

INDUSTRIAIS SUECOS VISITAM O BRASIL

Encontra-se no Rio, desde ontem, o sr. Henning Throne-Holst, diretor-presidente da A. B. Scania-Vabis, da Suécia, que veio ao nosso país visitar a fábrica brasileira dos conhecidos caminhões Scania-Vabis, instalada em São Paulo. Em sua companhia viajou o sr. Costa Nilsson, diretor-superintendente da companhia. Os visitantes e suas espôsas foram recebidos no aeroporto pela sra. e sr. Börje Rehmby, diretor-gerente da Scania-Vabis do Brasil. Os srs. Throne-Holst e Nilsoon pretendem permanecer no Brasil durante duas semanas, visitando também diversas indústrias nacionais, inclusive a Usina Siderúrgica de Volta Redonda. Na foto, um flagrante feito no aeroporto do Galeão

EDITAL de notificação com o prazo de vinte (20) dias, a ANTONIO PEDRO DE OLIVEIRA, JOAQUIM MARTINS NETO, JOAQUIM ALVES PORTELA, SILVESTRE DE FARIAS TAVARES PEREIRA, ANTONIO MARQUES CORDEIRO, ADELINO ALVES ABRANTES, JOSÉ MARQUES, ERNESTO MARIA RALHA, MANOEL MARQUES DA COSTA, ARMANDO VICENTE RALHA, ALCIDES DA COSTA SIMÕES, ALCIDES DOS SANTOS COSTA, NARCISO ROSA DE SOUZA, CEZAR FERNANDES CAETANO, na forma que se segue:

O DOUTOR EUCLIDES FELIX DE SOUZA JUIZ DE DIREITO DA SEXTA VARA CIVEL DA CIDADE DO RIO DE JANEIRO ESTADO DA GUANABARA.

FAZ SABER aos que o presente edital de notificação com o prazo de vinte (20) dias, virem ou dêles conhecimento tiverem que, em virtude do requerimento nos autos de notificação que RECREIO DOS BANDEIRANTES IMOBILIARIA S.A., contende com ANTONIO PEDRO DE OLIVEIRA E OUTROS, se notifique os mencionados requeridos para ciência dos conteúdos das petições, distribuição, certidão e despachos abaixo transcritos:

PETIÇÃO INICIAL DE FLS. 2

Exmo. Sr. Dr. Juiz de Direito da Vara Cível. — RECREIO DOS BANDEIRANTES IMOBILIARIA S.A., com sede nesta cidade, na Rua da Assembléia, 72, 4º andar, por seu procurador infra-assinado, vem expor os fatos, alegar seus direitos e afinal requerer o seguinte: — O FATO — I) — A supte. é legítima possuidora e proprietária de uma gleba de terras, situada neste Estado, no local denominado "Recreio dos Bandeirantes", propriedade havida por escritura pública lavrada nas notas do 8º Ofício, livro 267, fls. 2 e devidamente transcrita no 9º Ofício do Registro Geral de Imóveis, sob nº 20.820, a fls. 56 do Livro 3 — AO — II) — Como proprietária da referida Gleba C, efetuou o arrendamento a terceiros de diversas áreas situadas na referida gleba, para serem exploradas agricolamente, tudo de conformidade com os contratos anexos. As mencionadas áreas estão delimitadas na planta junta a cada contrato. III) — Os contratos vencem-se sem que ambas as partes manifestassem o expresso desejo de continuar a locação. Dessa forma, por fôrça do dispositivo legal (art. 1.195 do Código Civil) foi a mesma prorrogada por tempo indeterminado, que seria, de conformidade com o artigo 1.212 do C. Civil pelo tempo de uma colheita (seis meses). Contudo, pela boa vontade da supte. aquelas locações continuaram até o momento, sem que tôssem os arrendatários molestados sob qualquer pretexto. — IV) — Sendo, no entanto, a supte. uma emprêsa cujas atividades se resumem na venda de terrenos e tendo sido a citada Gleba "C" objeto do projeto de loteamento, [illegible] de aprovação, necessária se torna a desocupação daquelas áreas, a fim de que nas mesmas possam se desenvolver os trabalhos de urbanização, requeridos pelas autoridades competentes, bem como a entrega aos compromissários compradores dos referidos lotes. — O DIREITO — a) — A locação de prédio rural é regulada pelo Código Civil (arts. 1.168 e seguintes). Não se aplica a mesma o que dispõe a atual lei do inquilinato. (LEI nº 1.300, 28-12-1950 — art. 1º). 2) — O art. 1.209 do Código Civil estabelece que se a locação não fôr por tempo determinado, [illegible] por não haver convencionado o tempo da locação, o qual é expresso no art. 1.212. c) — Tratando-se de locação, o ato a que se apegam os arrendatários sôbre o assunto é pacífico. ASSIM, não havendo mais convindo à supte. a locação, [illegible] das referidas áreas, continuar a sua locação, vem REQUERER a V. Exa. se digne mandar notificar, na forma da Lei (art. 167 C.P.C.) os arrendatários abaixo enumerados, bem como sucessores, cessionários, herdeiros ou subsidiários, para que [illegible] desocupem os imóveis dentro do prazo estipulado de seis meses (art. 1.209 do C. Civil), sob pena de despejo, [illegible] a contar da data da notificação, [illegible] em caso de não desocupação das áreas no prazo estipulado. Outrossim, [illegible] após o prazo da notificação nenhum direito de indenização pelas colheitas que, porventura, ainda tenham [illegible]. Seguem os nomes dos arrendatários, todos domiciliados neste Estado, residentes no Recreio dos Bandeirantes, Estrada do Pontal s/n. — 1) — ANTONIO PEDRO DE OLIVEIRA, português, solteiro, maior, carteira mod. 19 nº 524.301; — 2) — ANTONIO DE JESUS MAIA, português, solteiro, maior, carteira mod. 19 nº 532.410; — 3) — JOAQUIM MARTINS NETTO, português, casado, lavrador, cart. mod. 19 nº 532.739; — 4) — JOAQUIM ALVES PORTELA, português, casado, lavrador, cart. mod. 19 nº 539.210; — 5) — JAYME RODRIGUES DE OLIVEIRA, português, casado, lavrador, cart. mod. 19 nº 522.345; — 6) — MANOEL DA CONCEIÇÃO BRANCO, português, solteiro, maior, lavrador, cart. mod. 19 nº 551.810; — 7) — JOAQUIM DA COSTA PEREIRA, português, casado, lavrador, cart. mod. 19 nº 216.851; 8) — SILVESTRE DE FARIAS TAVARES PEREIRA, português, casado, lavrador, port. da cart. mod. 19 nº 121.864; — 9) — RAUL MARQUES FERNANDES MOTA, português, casado, lavrador, cart. mod. 19 nº 541.644; — 10) — ANTONIO MARQUES CORDEIRO, português, casado, lavrador, cart. mod. 19 nº 229.529; — 11) — ADELINO ALVES DE ABRANTES, português, casado, lavrador, carta mod. 19 nº 534.304; — 12) — MANOEL DE OLIVEIRA MARQUES, português, solteiro, maior, lavrador, cart. mod. 19 nº 531.727; — 13) — JOSÉ MARQUES, português, casado, lavrador, cart. mod. 19 nº 269.058; — 14) — ERNESTO MARIA RALHA, português, casado, lavrador, cart. mod. 19 nº 531.455; — 15) — DANIEL DOS SANTOS COSTA, português, casado, lavrador, cart. mod. 19 nº 271.208; — 16) — MANOEL MARQUES DA COSTA, português, casado, lavrador, cart. mod. 19 nº 285.320; — 17) — ARMANDO VICENTE RALHA, português, casado, lavrador, cart. mod. 19 nº 280.766; — 18) — MANOEL CARVALHO, português, casado, lavrador, cart. mod. 19 nº 540.515; 19 — ALBERTO DA COSTA SIMOES, português, casado, lavrador, cart. mod. 19 nº 225.546; — 20) — ALCIDES DA COSTA SIMOES, português, casado, lavrador, cart. mod. 19 nº 517.427; — 21) — ARMANDO CARVALHO, português, casado, lavrador, cart. mod. 19 nº 517.504; — 22) — ALCIDES DOS SANTOS COSTA, português, casado, lavrador, cart. mod. 19 nº 537.700; — 23) — NARCISO ROSA DE SOUZA, português, casado, lavrador, carteira mod. 19 nº 295.853; — 24) — MANOEL JOAQUIM DOS SANTOS, português, casado, lavrador, carteira mod. 19 nº 276.966; — 25) — JOSÉ DE JESUS MAIA, português, casado, lavrador, carteira mod. 19 nº 280.380; — 26) — CEZAR FERNANDES CAETANO, português, casado, lavrador, carteira mod. 19 nº 569.740; — 27) — ALÍPIO DE LEMOS, português, casado, lavrador, cart. mod. 19 nº 178.303; — 28) — ADELINO AUGUSTO DOS REIS, português, casado, lavrador, cart. mod. 19 nº 530.322; — 29) — ANTONIO CARLOS DOS REIS, português, casado, lavrador, cart. mod. 19 nº 9.898; — 30) — JOAO MARIA DA CONCEIÇAO, português, casado, lavrador, cart. mod. 19 nº 223.377; — 31) — ALCIDES MARQUES DE OLIVEIRA, português, casado, lavrador, cart. mod. 19 nº 276.874; — 32) — LUIZ AGOSTINHO DURAES, português, casado, lavrador, cart. mod. 19 nº 535.344; Requer, outrossim, sejam os requeridos intimados a presente notificação sejam entregues à supte. Indepedentemente de traslado. Termos em que, se tende de Justiça, P. deferimento. Rio de Janeiro, 20 de maio de 1960. Saulo Wilson, advogado, inscrição 9.369. — DISTRIBUIÇAO: — Corregedoria da Justiça, 2º Ofício de distribuidor. D. à 6ª Vara Cível. Em 23 de maio de 1960. (assinatura ilegível) — DESPACHO: — A. notifique-se. 7 de Junho de 1960. O. Leal Carneiro.

CERTIDAO DE FLS. 44v.

CERTIFICO e dou fé que em cumprimento ao presente mandado me dirigi aos locais indicados e em outros locais por informações e deixei de notificar os arrendatários srs. Antônio Pedro de Oliveira, Joaquim Martins Netto, Joaquim Alves Portela, Silvestre de Farias Tavares Pereira, Antônio Marques Cordeiro, Adelino Alves de Abrantes, José Marques, Ernesto Maria Ralha, Manoel Marques da Costa, Armando Vicente Ralha, Alcides da Costa Simões, Alcides dos Santos Costa, Narciso Rosa de Souza, Cézar Fernandes Caetano, por não serem os mesmos encontrados naqueles endereços e desconhecerem os moradores, onde poderão os mesmos serem encontrados, estando em lugar incerto e não sabido. Rio de Janeiro, Estado da Guanabara, 26 de agôsto de 1960. O Oficial do Juízo. Clementino Fernandes.

PETIÇAO DE FLS. 48

Exmo. Sr. Dr. Juiz de Direito da 6ª Vara Cível. — RECREIO DOS BANDEIRANTES IMOBILIARIA S.A. por seu procurador abaixo assinado, vem requerer a V. Exa. nos autos da notificação ora em curso nesse Juízo, requerida contra ANTONIO PEDRO DE OLIVEIRA e outros, sejam publicados editais de notificação, na forma da lei e nos têrmos da petição inicial, a fim de que da mesma tomem conhecimento os abaixo enumerados, bem como seus sucessores, herdeiros ou cessionários, uma vez que os mesmos encontram-se em lugar incerto e não sabido, conforme certidão de fls. 44 verso. ANTONIO PEDRO DE OLIVEIRA, JOAQUIM MARTINS NETTO, JOAQUIM ALVES PORTELA, SILVESTRE DE FARIAS TAVARES PEREIRA, ANTONIO MARQUES CORDEIRO, ADELINO ALVES ABRANTES, JOSE MARQUES, ERNESTO MARIA RALHA, MANOEL MARQUES DA COSTA, ARMANDO VICENTE RALHA, ALCIDES DA COSTA SIMOES, ALCIDES DOS SANTOS COSTA, NARCISO ROSA DE SOUSA, CEZAR FERNANDES CAETANO, a fim de que os mesmos não possam alegar, futuramente, desconhecer a presente notificação. Têrmos em que, P. deferimento. Rio de Janeiro, 12 de setembro de 1960, Saulo Wilson, advogado, Inscrição 9.369. DESPACHO: — J. Expeçam-se os editais, com o prazo de 20 dias. Rio, 12 de setembro de 1960. E. Felix de Souza.

EM VIRTUDE do que, se expediu o presente edital e mais dois de iguais teôres que serão publicados e afixados na forma da lei. Rio de Janeiro, 19 de setembro do ano de 1960. Eu, JORGE DE ANDRADE, escrevente auxiliar que o dactilografei, e eu, FERNANDO SABOIA LIMA, Escrivão que o subscrevo (a.) EUCLIDES FELIX DE SOUZA, Juiz de Direito da Sexta Vara Cível.

ESTA CONFORME
DATA SUPRA
O ESCRIVAO
FERNANDO SABOIA LIMA

AMANHA
8/10/1960 (SÁBADO)

«ZONA NORTE»
(Período das 12h00 às 16h00)

SAO CRISTOVAO
RUAS: Baía, Catalão, Chaves Faria, Nogueira da Gama, Paula e Silva, Pedro Paiva, Sabino Vieira, São Luís Gonzaga, Sinimbu e Quinta da Boa Vista (Parque do Museu).

«SUBURBIOS DA CENTRAL»
(Período das 12h00 às 15h00)

ENGENHO NOVO
RUAS: Aquidabã, Amolfe, Bocaina, Caparaó, Constâncio Alves, Fábio da Luz, Maranhão, Mariante, Marubi, Nova, Pedro de Carvalho e Ramos da Fonseca.

ENGENHO DE DENTRO
RUAS: 2 de Fevereiro, Ana Leonídia, Bernardo, Dr. Leal, Gustavo Riedel, Joaquim Martins, Paconé, Pernambuco, Pompílio do Albuquerque, Ramiro Magalhães Travessa Bernardino.
(Período das 12h00 às 16h30m)

VILA MILITAR
RUAS: Capitão Portela, General Almeida, General Benedito da Silveira, General Fonseca Ramos, General Gomes da Costa, Metara, Tenente Nepomuceno, Projetada e Avenida Ipê.
(Período das 12h00 às 16h00)

IRAJA
RUAS: Abiru, Afonso Guimarães, Anhembi, Aphonsus Guimarães, «B», Barão de Jaguari, Barroso Pereira, Calmon Cabral, Capitão Aliatar Martins, Cariaça, Dr. Miguel Debo, Félix Pereira, Ferreira Cantão, Gustavo de Andrade, Honório de Almeida, Licínio Barcelos, Lúcio de Araújo, Luís Barroso, Major Gamba, Major Medeiros, Marquês de Aracati, Miranda de Brito, Numo de Andrade, Olímpio Mota, Oliveira Alvares, Oliveira César, Pedro Teixeira, Queirós Salão, Rocha Freire, Samim, Severino das Chagas, 25 de Dezembro, Visconde de São Leopoldo; Avenidas: Automóvel Clube (entre os ns. 3.081 e 3.198), Brás de Pina (entre os ns. 1.857 e 1.867), Monsenhor Félix (entre os ns. 603 e 1.075), e Praça 27 de Agôsto.

«SUBURBIOS DA LEOPOLDINA»
(Período das 12h00 às 17h00)

BONSUCESSO E RAMOS
RUAS Alabama, Antônio Lemos, Antônio Rêgo, Capivari, João Magalhães, Joaquim Rêgo, João Silva, Leopoldina Rêgo, Silva e Sousa; Avenida Guilherme Maxwell; Praças: Artur de Oliveira, Moreira de Barros e Oliveira Campos.
(Períodos das 12h00 às 14h00)

PENHA
RUAS: Eça de Queirós, Ibiapina, João Dias, Latino Coelho, Penedo e Tomás Ribeiro.

«ESTADO DO RIO»
(Período das 12h00 às 16h00)

NOVA IGUAÇU
RUAS: Dr. Barros Júnior, Francisca Melo, Major Aniceto Vale, Professor Augusto Rodrigues; Avenida Governador Amaral Peixoto; Travessas: Mariano de Moura e Quaresma.
(Período das 12h00 às 17h00)

NOVA IGUAÇU (BELFORD ROXO)
RUAS: Argentina, Cândido Mendonça, Costa Lima, Dr. Manuel Reis, Dr. Plínio Casado, Eliaquim Batista, Eliza, Firmino Leite, José Marciano Passos, Lúcia, Márcia, Maria Amália, Maria Paula, da Modista, dos Montes, Morgado, Paraguai, Rocha Carvalho, São Sebastião, Uruguai, Vicentina, Virgínia de Sousa; Avenida Francisco Sá; Praças: Costa Lima, Dr. Getúlio Vargas, Heliaquim Batista e Travessa Garcia.

SERVIÇOS DA RIO LIGHT S.A. EM SEU BENEFÍCIO

NO GRANDE MUNICÍPIO DE CAMPOS MAIS UMA FILIAL DE GASTAL S. A.

Agora em Campos, progressista cidade fluminense, GASTAL S. A. inaugura uma nova Filial, luxuosamente instalada e montada dentro dos mais modernos requisitos funcionais. Além de uma completa assistência técnica e de uma seção de peças, a nova filial de GASTAL S. A. contará com a extraordinária linha de veículos Willys, de que é distribuidora. Assim, não só a população de Campos como a das cidades vizinhas, terão à disposição, para pronta entrega, os famosos carros Jeep Willys, Rural Willys e Aero-Willys, tal como acontece em outros grandes centros onde GASTAL S. A. já mantém suas filiais.

Eis um aspecto da moderna e bonita fachada de GASTAL S. A. — Filial Campos

GASTAL S.A.
COMÉRCIO E INDÚSTRIA

RIO DE JANEIRO: Av. Brasil, 2.298 — Tel.: 34-8014
Vol. da Pátria, 48 — Tel.: 46-8123
CAMPOS: Av. 7 de Setembro, 74 — Tel.: 2-587

Um só voto decidiu eleição do prefeito

FLORIANÓPOLIS, 6 —

Esta empolgando todo o Estado a espetacular vitória do candidato das Oposições (PSD-PTB-PRP-PDC-PL), sr. Celso Ramos, já assegurada no momento por aproximadamente 20 mil votos. O resultado avulta de importância pelo fato de estar o sr. Jânio Quadros vencendo por quatro mil votos. Igualmente o sr. Doutel de Andrade, candidato à vice-governança, já eleito pelo PSD-PTB-PRP, vence por idêntica margem. A apuração está em fase final, faltando, apenas os resultados de 15 mil votos, enquanto que a população está se rejubilando com a vitória dos srs. Celso Ramos-Doutel de Andrade.

Em Joinvile, o candidato governista Irineu Bornhausen sofreu fragorosa derrota, e ali é o seu principal reduto eleitoral. Até mesmo o filho de Bornhausen, Paulo, candidato a prefeito de Joinvile foi derrotado pelo sr. Helmutt Falgater.

Após dez anos, um membro da família Ramos, justamente o sr. Celso, irmão de Nereu Ramos, volta ao Poder estadual declarando que não se afastará do cumprimento do grande programa de reformas básicas para a valorização do agricultor. Não se teve conhecimento, ainda do nome dos futuros secretários de Estado. (Do correspondente).

SÃO JOAQUIM, 6 — SC —

Nesta cidade catarinense o resultado do pleito eleitoral foi dos mais disputados. As apurações foram cheias de surprêsas, ora estava na frente do pleito o sr. Ismael Nunes, ora o prefeito era o sr. Fulvio Ferreira.

No final da apuração a sensação foi muito grande, pois o sr. Ismael Nunes foi o eleito com apenas um voto acima do seu opositor Fulvio Ferreira. (TRP-DC).

S. PAULO: Vitória de Jânio: êrro coletivo

S. PAULO —

O deputado Carvalho Sobrinho, do PSP, e um dos mais fervorosos adversários do sr. Jânio Quadros, falando à imprensa sôbre o placar eleitoral, disse: "A eleição do sr. Jânio Quadros, que teve na pessoa do presidente da República e em seu govêrno seus dois maiores eleitores, tem a característica dos erros coletivos de uma época, cujos malefícios só o tempo e a história podem revelar ao povo". Quanto à votação que o sr. Ademar de Barros vem obtendo em todos os Estados da Federação, sem acôrdos de cúpula, coloca o prefeito populista "como autêntico líder das oposições". — (TRP-DC)

NEI BRAGA AGRADECE

S. PAULO —

O sr. Nei Braga, candidato da coligação PDC-UDN ao govêrno do Paraná, e atualmente liderando às apurações, transitou hoje, pela manhã, pelo aeroporto de Congonhas, com destino ao seu Estado. Instado por uma emissora de rádio, enviou ao povo de sua terra uma saudação, na qual agradece a expressiva votação que vem obtendo como candidato do Palácio Iguaçu. — (TRP-DC)

ADEMAR NÃO PEDIRÁ LICENÇA

S. PAULO —

Ao contrário do que se noticiou, o sr. Ademar de Barros não se licenciará da Prefeitura, segundo as próprias declarações do prefeito paulista à imprensa. Também o líder populista desmentiu as notícias publicadas na imprensa carioca, segundo as quais êle seria candidato à sucessão do sr. Carvalho Pinto. — (TRP-DC)

M. GERAIS: "Eleições, um tufão"

BELO HORIZONTE —

O deputado Tristão da Cunha, do PR mineiro, um dos baluartes da candidatura Lott-Tancredo, falando à imprensa sôbre os resultados do pleito apresentados até agora, disse: "As eleições foram um tufão". Continuando, frisou o parlamentar perrista declarando-se "eufórico não pelo resultado em Minas, mas pelo que classifico de demonstração de independência do eleitorado".

CÉDULA ÚNICA — CONQUISTA DEMOCRÁTICA

BELO HORIZONTE —

O deputado Gregoriano Canedo, do PR mineiro, teceu elogios aos resultados do pleito, não pela vitória do sr. Jânio Quadros, mas, pela independência com que o eleitorado se conduziu em todo o país. Os resultados das urnas vieram demonstrar a libertação do eleitorado de cabrestos. Terminou o parlamentar perrista por frisar: "O voto em cédula única é maior conquista democrática do Brasil, mais importante do que a instituição do voto secreto". — (TRP-DC)

APURAÇÃO EM MINAS GERAIS

BELO HORIZONTE —

As apurações em Minas Gerais, sòmente entrarão em fase final amanhã (sábado), segundo declarações colhidas no TRE. Contudo, devido à falta de juízes eleitorais, em diversas comarcas, é provável que até têrça-feira próxima ainda entrantes os resultados já tenham sido remetidos oficialmente ao Tribunal Regional Eleitoral.

HERBERT ALEIXO CANDIDATO À PREFEITURA

BELO HORIZONTE —

O sr. Herbert Aleixo, iniciador do movimento "JK-65", informou à imprensa que aceitou a sua indicação para disputar o pleito municipal belorizontino em 1962.

Alega o criador do "JK-65" que aceitou aquela indicação tendo em vista a insistentes convites que vem recebendo de amigos e presidentes de agremiações políticas.

AMAZONAS: Invasão e destruição de urnas

MANAUS —

O TRE enviou consulta ao Tribunal Superior Eleitoral sôbre a invasão do local onde estão sendo apuradas as urnas da cidade de Benjamin Constant, no interior do Estado. Como se sabe, o delegado daquela cidade invadiu o prédio e danificou todo o material de eleição.

PREFEITOS EM CONFUSÃO

BENJAMIM CONSTANT —

Quando se processava à apuração da primeira urna, a qual dava vantagem ao sr. Jânio Quadros sôbre o marechal Lott de 89 sufrágios, o prefeito desta cidade, sr. Nelsonnez Noronha, acompanhado do sr. Armando Mauro, prefeito do município de Atalaia do Norte, e de vários capangas, invadiu o recinto, depredando-o, e danificando as urnas, mais, incendiando as urnas não apuradas.

Os dois prefeitos justificaram a sua atitude criminosa dizendo que gastaram muito dinheiro e por isso não iriam deixar o ex-governador de São Paulo vencer o pleito.

As primeiras tropas do Exército requisitadas pelo TRE do Amazonas já estão sendo aguardadas, a fim de que a ordem em todo o município seja estabelecida. Os srs. Nelsonez Noronha e Armando Mauro, após praticarem essa inominável violência, foram beber num bar do centro da cidade, certos de suas impunidades. — (TRP-DC)

D. FEDERAL: Breno acusa PSD

BRASILIA —

"O PSD traiu o marechal Lott e, na primeira sessão da Câmara dos Deputados, apresentarei provas e datas concretas" — declarou o deputado Breno da Silveira, do PSB carioca. — "Vou provar as denúncias que fiz, antes do pleito, de que o PSD preparava "a maior traição política da República".

Disse ainda o líder socialista que "a Oposição ao govêrno do sr. Jânio Quadros terá como base o Partido Trabalhista Brasileiro, o Partido Socialista Brasileiro e os parlamentares nacionalistas dos diversos partidos, menos daquêles que os conservadores do PSD (grande maioria) que traíram o marechal Lott aderirão, desde logo, ao ex-governador de São Paulo".

Terminou o sr. Breno da Silveira: "Ocorreu no plano nacional o mesmo que na Guanabara, onde o PSD estará representado no secretariado do sr. Carlos Lacerda, caso se confirme a sua eleição".

PARÁ: Dia Santo para Juntas

BELÉM —

As juntas apuradoras nesta capital não trabalharão no próximo sábado e nem na segunda-feira, para comemoração da Festa de Nazaré. Desta maneira, os trabalhos serão retardados. E, como se sabe, certas Juntas eleitorais estão ainda muito atrasadas em seus trabalhos. — (TRP-DC)

R. G. DO SUL: Renúncia do PTB

PÔRTO ALEGRE —

"Quem deve renunciar coletivamente é a direção do Partido Trabalhista Brasileiro" — declarou o deputado Jairo Brud, líder do Movimento de Renovação Trabalhista no Rio Grande do Sul. — (TRP-DC)

Brasília: casados e solteiros

BRASILIA —

Um Censo Experimental realizado em Brasília revelou que quase se equivalem as parcelas de casados e solteiros. De acôrdo com as apurações, 48,9% das pessoas em idades matrimoniais (de 15 anos e mais) eram casados. Os solteiros constituíam 46,7% do total.

De acôrdo com o IBGE, emigram mais para Brasília as pessoas solteiras e as de idade mais jovem, cuja quota de casados é bem inferior à dos grupos de idade mais velha. Em decorrência, a percentagem de viúvos (2,5%) é muito baixa em relação à população brasileira em idades matrimoniais (6,6%).

O CENSO

No Censo Experimental de Brasília, realizado com o mesmo critério adotado para o Recenseamento de 1960, foram pesquisadas as "uniões livres" sendo consideradas casadas as pessoas que viviam em união consensual estável com cônjuge em sua companhia habitual no mesmo domicílio. Os resultados serão apurados separadamente, de modo a fornecer uma idéia do número de casados que vivem em união legal e dos que vivem em união consensual estável.

DE VOLTA ...

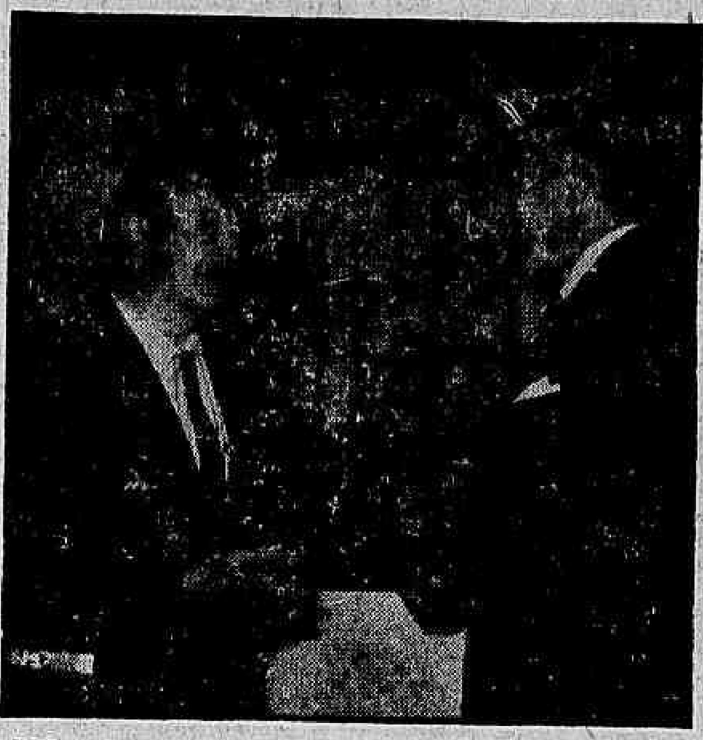

RIO — Regressou ao Rio o sr. Paulo Einhorn (na foto, à esquerda) que representou a Associação Brasileira de Relações Públicas na I Conferência Inter-Americana das Associações de Relações Públicas, realizado na cidade do México. Na Conferência, a qual compareceram México, Estados Unidos, Cuba, Venezuela, Colômbia, Panamá, Pôrto Rico e Brasil, ficou resolvida a criação da Federação Inter-Americana de Associações de Relações Públicas, cujos estatutos já estão sendo elaborados por um comitê

Intervenção não é assunto para OEA

RIO —

A Comissão Jurídica Interamericana, reunida durante três meses sob a presidência do embaixador Raul Fernandes, do Brasil, decidiu que o art. 2.º, n.º 7, da Carta da ONU, que propõe transferir para a OEA a questão das intervenções, não pode ser ainda aplicado porque padece de graves defeitos técnicos e ambigüidades que tornam desaconselhável a sua adoção na América.

Entre outros pontos da agenda da Comissão, já resolvidos, está a conclusão de que qualquer declaração seja aclaratória ou interpretativa ou de qualquer outra natureza, não tem alcance jurídico para modificar a Carta de Bogotá, que só pode ser mudada por um Tratado adotado em Conferência especialmente convocada.

NÃO JULGA GOVERNOS

Resolvendo que não pode julgar o comportamento de um govêrno em contrato realizado com particular, decidiu a Comissão Jurídica abster-se da consulta do govêrno da Guatemala. Este país quer saber se está extinta ou não sua obrigação derivada dos bônus da dívida externa de 4 por cento (ou Dívida Inglêsa), em relação aos possuidores que não se apresentaram para cobrá-los dentro do prazo fixado.

Outros assuntos tratados pela Comissão:

a) Faculdades do Conselho da OEA para decidir sôbre sua própria competência nos casos concretos que se apresentem;

b) Se o Conselho pode ser considerado como órgão provisório de consulta, validez e duração das medidas que aprove;

c) Alcance jurídico da Resolução Décima da Conferência de Caracas, relativa ao contrôle das instituições políticas de um país pelo movimento comunistas internacional;

d) Determinação das faculdades políticas que possa ter o Conselho da OEA.

Feira terá transporte à vontade

RIO —

Os dirigentes da Feira Internacional de Indústria e Comércio estão realizando entendimento com as companhias de aviação para estudar um plano que permita trazer ao Rio o maior número de turistas durante a realização do certame.

Diversas companhias já demonstraram seu interêsse. Sabe-se que várias delas estão estudando um plano promocional para todos os Estados e, posteriormente, para o exterior.

"RUSH"

Resolvendo o problema dos transportes, após já haver solucionado o problema da hospedagem, os dirigentes da Feira anunciam o "rush" final, há poucos dias de sua instalação, para:

a) impulsionar o turismo no Rio com a finalidade de aumentar suas rendas;

b) aproveitar a movimentação do Primeiro Festival do Rio, certame artístico e cultural que atraírá muita gente a partir da segunda quinzena de novembro.

Meta do Ensino atingida

RIO —

Em 1959, ultrapassou a casa dos sete milhões a matrícula geral nas escolas de ensino primário fundamental comum em todo o país, de conformidade com as estimativas do Serviço de Estatística da Educação e Cultura.

O total (7.132.572 alunos) corresponde pràticamente ao dôbro do registrado há apenas 12 anos, quando se situava em tôrno de 3,6 milhões. No mesmo período, cresceu, mais ainda que duas vêzes, o número de unidades escolares, hoje da ordem de 95.358, contra 43.405 no ano de 1947.

ÚLTIMO DECÊNIO

Durante o último decênio, as matrículas nas escolas primárias têm crescido em ritmo bastante mais rápido do que a população global. A percentagem de alunos matriculados sôbre o total de habitantes, que era de 8,1 por cento em 1949, elevou-se a 11 por cento em 1959. Quanto às unidades escolares — diz o Serviço de Estatística da Educação e Cultura — sua proporção passou de uma para 962 habitantes, na data anterior, a uma para 678 habitantes, em 1959.

MATRÍCULA

Segundo ainda os dados do Serviço de Estatística da Educação e Cultura, São Paulo figurava em 1959 com o maior efetivo de alunos matriculados no ensino fundamental comum: 1.590.023. Vêm, a seguir, Minas Gerais (1.155.421 matrículas), Rio Grande do Sul (697.474), Paraná (428.689) e Bahia (412.963). Dos cinco Estados, apenas na Bahia (7 por cento) a percentagem de alunos, em relação à população, é inferior à média nacional. A melhor situação cabe a São Paulo (14 por cento de matrículas em relação à população estadual) e as imediatamente posteriores, aos Estados do Rio Grande do Sul (13,6 por cento), Minas Gerais (13,2 por cento) e Paraná (12,2 por cento).

ARTISTAS CARIOCAS

RIO — Para participar do programa de inauguração da Rádio Difusora do Pará, viajaram ontem para Belém, a bordo de um Constellation da Panair do Brasil, os artistas cariocas Radamés Gnatali, Luciano Perroni, José França, Romeu Seibel, Luís Bandeira, Pedro Ramos, José Silva, Fernando Leite, Teresinha Leite, Benedita Conceição, Elita Silva, Luely Figueiró, Norma Bengael, Luís Vinhais, Mara Silva, José Santos, Fernando Araújo, Abelardo Santos, Osvaldo Miranda e Orlando Teixeira

Jôfili explica derrota

BRASILIA —

"O nosso sistema de fôrças — declarou-nos o deputado José Jófilly, vice-líder da Maioria — perdeu com o seu melhor candidato". O deputado paraibano explica a vitória do sr. Jânio Quadros pela influência do poder econômico e suas suspeitas declarações de adesão ao nacionalismo.

"Pela primeira vez — prosseguiu — vamos inaugurar uma oposição ideológica, capaz de cobrar os compromissos assumidos pelo sr. Jânio Quadros perante o povo, tais como: Reforma Agrária; Fortalecimento do monopólio estatal do petróleo; uma política exterior afirmativa; limitação de remessa de lucros para o exterior; nacionalização dos bancos e frigoríficos; defesa da luta do povo cubano.

OS MOTIVOS

O noso sistema de fôrças perdeu com o seu melhor candidato. Com qualquer outro seria ainda maior a nossa derrota que se explica por três motivos: 1º — a formidável fôrça econômico-financeira do adversário; 2º — pelas afirmações nacionalistas do sr. Jânio Quadros perante o eleitorado crédulo; 3º — porque o PSD e o PTB só se empenharam na luta depois de um ano, quando a candidatura Lott surgiu no seio da opinião pública.

NAVIO "MAUÁ" EM PÔRTO ALEGRE

P. ALEGRE —

Está sendo aguardado nesta Capital hoje pela manhã, o navio Mauá, adatado em exposição flutuante das metas do Govêrno Juscelino Kubitschek de Oliveira.

O navio estará atracado em frente ao Armazém A, do Pôrto local, sendo pôsto à visitação pública a partir das 16 horas de hoje. (Sucursal).

INVESTIMENTOS ESTRANGEIROS

O sr. Carlos Mantetra, presidente da Câmara de Comércio Internacional, declarou que "sòmente a confiança nos mercados orienta a aplicação dos investimentos estrangeiros"

'Intervenção estatal só em alguns casos'

RIO —

Dizendo que a intervenção do Estado no domínio econômico deve se limitar "às iniciativas relacionadas com a infra-estrutura, para aquelas que, pelo seu alto custo ou pela sua baixa ou nula rentabilidade, não despertam o interêsse dos capitais privados", o sr. Carlos Montero, presidente da Câmara de Comércio Internacional concedeu entrevista coletiva ontem à imprensa.

—No caso específico dos países subdesenvolvidos da América Latina acho que a posição dos portadores de recursos para investimentos ficou meridianamente esclarecida na Reunião de Bogotá, itso é, sem a observância das normas tradicoinais, sem que entre as nações interessadas se observem a orientação básica da estabilidade monetária e da convertibilidade, não ocorrerá o afluxo de investimentos estrangeiros.

PRECISA CONFIANÇA

— "Sòmente a confiança nos investimentos é fator decisivo na migração de capitais dos países que possuem disponibilidades para oquêles que dêles necessitam. Não há economia de mercado sem estabilidade monetária e convertibilidade sem equilíbrio financeiro e sem a livre circulação internacional dos capitais, sem estarem assegurados os direitos de propriedade e a independência de sua gestão".

CLIMA

— "A Câmara reconhece — continuou o sr. Mantera — que o sistema da economia livre repousa na confiança, e que, portanto, é dever inalienável de tôda sociedade civilizada assegurar o clima de que dependem não sòmente as instituições públicas, mas, igualmente as instituições privadas e o público em geral".

CAFÉ

O sr. Carlos Mantera disse que a Câmara Internacional não podia tomar a iniciativa de amparar um determinado produto (café), mas tão sòmente defender a quebra das barreiras que de modo geral emperram a circulação de produtos. Ele respondia a uma pergunta sôbre se a CCI poderia influir para que fôssem reduzidas as taxas que incidem sôbre a entrada de café em vários países.

— "A Câmara — disse — tem um setor especial que examina os problemas das taxas e dos transportes. Procura estimular as exportações mediante a recomendação de que sejam aliviadas as tributações". Desde, porém, que se trate de favorecer um produto isolado, como no caso do café, fortemente gravado em vários países como a Alemanha e a Itália, com os quais poderíamos ter um volume comercial maior se lhes vendêssemos mais, a CCI nada pode fazer.

ÁFRICA

Respondendo a uma questão relacionada com o apoio que os países ricos vêm dando ao desenvolvimento de uma economia similar na África à América Latina, e se seria possível à CCI influir para que fôsse diversificada da nossa a produção africana, respondeu o sr. Carlos Mantera que o desenvolvimento econômico da África observa-se tendo em vista justamente uma produção diversificada, com atenções especiais visando a evitar a sua dependência das monoculturas."

QUEM E'

O sr. Carlos Mantera é português e, eleito presidente da Câmara de Comércio Internacional, com sede em Paris, está realizando uma viagem aos países americanos com o propósito de estimular a participação das nações do continente nas atividades do organismo que dirige.

Tanto nesta capital quanto em S. Paulo uma série de homenagens lhe será prestada, promovidas pelas Confederações do Comércio e da Indústria, pelas Associações Comerciais e Rurais de ambos os Estados e pela Federação das Associações Portuguêsas. A apresentação do presidente da Câmara de Comércio aos jornalistas foi feita pelo sr. Charles Edgar Moritz, presidente da CNC.

MERENDA NÃO PODE FALTAR

A professôra Idalina de Castro, diretora da escola estadual "Diogo Feijó", lembrou que a distribuição de merendas nas escolas é fator importantíssimo para o desenvolvimento das crianças

Guanabara comemora a 'Semana da Merenda'

RIO —

Para lembrar que está sendo realizada no Rio a "I Semana Educacional de Alimentação e Saúde", a professôra Idalina de Castro Prehmamm, diretora da Escola estadual "Diogo Feijó", na Tijuca, ressaltou a importância do trabalho desenvolvido pelo Instituto da Universidade do Rio de Janeiro na distribuição de merendas escolares aos estudantes cariocas.

"O Instituto — disse — vem conseguindo excelentes resultados com as campanhas já realizadas para a difusão de uma verdadeira educação alimentar. O leite em pó, longamente aguardado e desejado pels crinças, está sendo remetido regularmente".

ASSISTE TAMBÉM

Salientou a professôra Idalina que o Instituto vai mais longe ainda, dando assistência efetiva às escolas, orientando, aconselhando e instruindo suas merendeiras, fiscalizado a correta aplicação dos recursos distribuídos".

MÍNIMO

"Durante minha longa experiência como professôra na Zona Rural — aduziu — pude constatar a falta de recursos da quase totalidade da população escolar e o seu desconhecimento das necessidades básicas do organismo para sua manutenção e crescimento. Os proventos mínimos do trabalho dos pais, aliados a outros fatôres negativos, transformam as crianças em verdadeiros bichinhos do mato, anêmicas, subnutridas, sem a vivacidade própria das infâncias felizes".

ESCOLAS

"Daí, portanto — concluiu — a necessidade de alimentá-las, vestí-las adequadamente, calçá-las e incutir-lhes as noções de higiene indispensáveis à preservação da saúde. Como se vê, é extremamente importante o papel representado, na comunidade, pelas escolas rurais, como centro de assistência social, como núcleo civilizador pioneiro e omo introdutor de idéias básicas que visem à evolução econômica e à melhoria do nível de vida dos alunos matriculados".

ANCIÃO QUER VOAR NUM HELICÓPTERO

PARIS —

Um cidadão de Donadan completou cem anos. E expressou, com evidente sinceridade, uma vontade: queria voar de helicóptero. O centenário justificou:

"Vi nascer a bicicleta, vi nascer os veículos de duas, três e quatro rodas, vi nascer a aviação. Só quero andar de helicóptero". (ANSA-DC)

VITAPHOSPHAN
com Vitamina B1, B2, B6 e Nicotinamida
TÔNICO DOS MÚSCULOS
TÔNICO DO CÉREBRO
TÔNICO DOS NERVOS
TÔNICO DO CORAÇÃO
Pedidos: Caixa Postal, 4 — Tijuca
Rio — Telefone: 48-3087

DR. AGOSTINHO DA CUNHA
SÍFILIS — CANCER — ECZEMAS — VERRUGAS — ESPINHAS — FURÚNCULOS — QUEDA DO CABELO — PELOS NO ROSTO — VARIZES — ETC.
Rua da Assembléia, 73 — Telefone: 42-1155 — Residência: 45-1318, das 16 às 19 horas

"RÁDIO MONTANHESA
O MELHOR SOM
DA ZONA DA MATA"

Plano dos 'barnabés' sai hoje

RIO —

O governador Sette Câmara já tem em seu poder uma cópia do Plano de Classificação do Estado da Guanabara, segundo informaram à reportagem dêste jornal, vereadores que, em pequeno número, compareceram ontem à Câmara.

Acreditam os vereadores que o Plano de Classificação será publicado ainda hoje, uma vez que o governador da Guanabara já iniciou seu estudo. Afirmaram ainda que na próxima segunda-feira os autógrafos serão enviados à sanção.

Carta do Sul

P. ALEGRE —

Seguiu, ontem para o Rio, o deputado Wilson Vargas, secretário de Energia. Tratará de assuntos relacionados com sua secretaria, pendentes de solução na órbita federal. Deverá regressar na sexta-feira.

-•-

Informou o coronel Dastro de Moraes Dutra, diretor da Limpeza Pública, que hoje será iniciada a "operação limpeza", na cidade, que consiste na retirada de todos os cartazes e faixas de propaganda política espalhados por tôdas as ruas. Espera-se que ainda hoje o material todo esteja recolhido aos depósitos da DLP.

-•-

O governador Leonel Brizola aguardará em Canela o resultado das urnas de 3 de outubro. Esgotado pelo esfôrço dispendido na campanha eleitoral, o governador com sua família e um assistente militar, viajou para Canela, onde permanecerá por uma semana, num período de recuperação.

-•-

O deputado Afonso Anschau, presidente da Assembléia Legislativa, manifestou-se a respeito da eleição, pela brilhante atuação da Justiça Eleitoral, durante o pleito de 3 de outubro. Não deixo, evidentemente de congratular-me, também com o povo, riograndense pelo alto nível de politização, pois as eleições foram realizadas num clima de mais pura democracia. (Da Sucursal).

HSE ajuda gestantes da cidade

RIO —

A Diretoria do Hospital dos Servidores do Estado informa que estabeleceu entrosamento entre as Maternidades do HSE e da Policlínica Alexander Fleming para maior comodidade e segurança das gestantes e parturientes.

NORMAS

As gestantes e parturientes residentes em todos os subúrbios da Central do Brasil e em Jacarepaguá, Campinho e Vila Valqueire, deverão fazer tratamento pré-natal e internar-se na Maternidade e Policlínica Alexander Fleming (Marechal Hermes).

As residentes no Méier e na Penha poderão optar entre a Clínica Obstétrica do HSE e a Maternidade e Policlínica Alexander Fleming, de Marechal Hermes. As residentes nas demais zonas do Estado da Guanabara e outros Estados deverão fazer tratamento pré-natal na Clínica Obstétrica do HSE, onde serão, preferentemente, internadas no momento do parto.

FCE festeja 10 anos com reforma do ensino

RIO —

Anunciando uma séria reforma em tôdas as suas disciplinas, a Faculdade de Ciências Econômicas do Estado da Guanabara comemorou ontem com uma sessão solene seu 10.º aniversário de fundação. Em 1950, era conhecida como "cursos superiores da Escola Amaro Cavalcanti". Hoje, mantém três cursos: ciências contábeis, atuariais e econômicas.

Como ponto culminante dos trabalhos que vem realizando neste decênio, a Faculdade de Ciências Econômicas foi escolhida para sede da sessão de encerramento do Primeiro Simpósio de Conceituação de Economia Brasileira, promovido pelo Centro de Cultura Econômica do Rio de Janeiro.

MEDALHA SIMONSEN

Foi, ainda, agraciada com a Medalha Roberto Simonsen, conferida pela Confederação Nacional da Indústria, distinção outorgada sòmente aos Institutos que se destacam de forma excepcional no campo do ensino.

REFORMA

Entre as matérias que já sofreram reforma nos métodos pedagógicos estão as de Estatística Demográfica, Estatística Econômica, Estatística Metodológica e Estatística Geral. Esta providência de ordem didática (precedida sempre de uma longa exposição bibliográfica por parte de todos os professôres) ampliou consideràvelmente os métodos de trabalho no ensino superior de economia do país.

PRESIDENTE FALA

Ontem, para comemorar o décimo aniversário da FCE, foi realizada uma sessão em seu auditório. Falou, na ocasião, o sr. Zulfo de Freitas Malmam, presidente da Federação das Indústrias do Rio de Janeiro.

O diretor da Faculdade, professor Pedro Calheiros Bomfim, conferiu prêmios aos alunos que mais se distinguiram êste ano.

NERVOSOS
o prof. MAURICIO DE MEDEIROS mudou seu consultório para a Rua da Quitanda, 3 — salas 811 e 812, onde dá consultas às 2as., 4as. e 6as. de 9 horas ao meio-dia. — Marcar hora telefonando tôdas as manhãs para 22-5941.

Diario Carioca

Fundado em 17 de julho de 1928

SEXTA-FEIRA, 7 DE OUTUBRO DE 1960

Nossa opinião

Organizar para resistir

MENOS do que uma campanha política, realizou o marechal Teixeira Lott, nos comícios pré-eleitorais, uma cruzada cívica, em que visou ao debate dos problemas nacionais de ordem econômica como espiritual. O marechal não pediu votos mas ofereceu sugestões e soluções para que o povo as examinasse e julgasse. Não se dirigiu às massas, não fêz apelos diretos, mas conclamou os partidos a se organizarem para virem a ser o que devem ser — pilares e instrumentos de realização das instituições democráticas.

Seu malôgro eleitoral deve-se, de resto, em parte substancial, à fragilidade da vida partidária, ou seja, à deficiência básica da organização democrática brasileira. Somos um país em que a opinião pública flutua, sem liderança certa e definida, ao sabor de ondas emocionais. Isso explica o êxito dos demagogos. Isso justifica a avalanche que arrasta candidatos improvisados, sem vinculação com a vida nacional, e isso justifica manifestações coletivas de desespêro como a eleição do "bode cheiroso" para vereador de Jaboatão e a votação maciça ao rinoceronte "Cacareco", em São Paulo.

O marechal não quis fazer acôrdos por cima dos partidos, com grupos dissidentes e inescrupulosos. Preferiu dirigir-se aos comandos partidários, concitando-os a darem realidade às organizações que chefiam, a transformarem as agremiações partidárias em instrumentos efetivos de realização institucional. Essa pregação do marechal Lott prolonga-se pelos seus efeitos para além do episódio eleitoral. Poderá mesmo transformar-se numa tônica de qualquer campanha honesta de vivificação do regime democrático, entre nós.

O presidente Juscelino Kubitschek [illegible] tamente de ter assegurado, como chefe do govêrno, as eleições mais livres que já se realizaram no Brasil. No que dependia do govêrno, da libertação do eleitor de qualquer tipo de pressão, a democracia brasileira revigorou-se nas últimas eleições. Os direitos foram assegurados e as vontades manifestadas livremente. Pode o presidente legitimamente falar no êxito da sua "meta democrática".

O que não se pode dizer, entretanto, é que os partidos tenham usado adequadamente sua condição de executores únicos e insubstituíveis das instituições. Se houve liberdade, não houve organização da opinião. Se o regime democrático foi garantido, de um lado, foi negado, de outro, não por culpa do govêrno, que tudo fêz para consolidá-lo, mas por deficiência dos nossos partidos, que não estavam como não estão, em condições de assegurar a plena realização da democracia.

O marechal Lott, na sua pregação cívica, iniciou a cruzada da redenção dos partidos. Dela depende o destino das instituições livres no Brasil, sobretudo porque a desorientação da opinião pública nos levou a um govêrno prenhe de riscos, em que a vontade autoritária de um político adversário das instituições porque inimigo dos partidos, poderá provocar choques infelizes. O PSD e o PTB, os grêmios que não funcionaram, estão chamados a desempenhar um papel decisivo: ou se organizam para a resistência ou sucumbirão, e com êles o regime, sob o impacto das aventuras personalistas.

Reação dos consumidores

O CONSUMIDOR carioca começou, afinal, a reagir contra a especulação. A alta da carne determinou imediatamente baixa nas vendas. Com os táxis aconteceu o mesmo. O povo está evitando êsse meio de transporte. Procura os coletivos. E assim se vai verificando em relação a todos os artigos e serviços que subiram exageradamente.

***A atitude da coletividade ainda não produziu efeitos mais profundos.** Mas constitui um sintoma, uma tomada de posição em fase dos "profiteurs" da conjuntura. Parece que serve de advertência àqueles que desejam auferir lucros excessivos explorando as dificuldades do momento. Êsse estado de ânimo poderá conduzir ao boicote de mercadorias, reduzindo o movimento de determinados ramos do comércio e da indústria.*

Claro está que as classes produtoras, na sua maioria, não têm especulado com os preços. Sua conduta guarda conformidade com as tradições do país. Entretanto, alguns grupos se entregam à exploração. E contra êsses já se faz sentir a sanção dos brasileiros.

Praia que ressuscita

TODOS concordaram com o atêrro do Flamengo, à vista das exigências da urbanização da cidade. Era necessário desmontar o S. Antônio, abrindo no local nova esplanada para possibilitar a aeração e o trânsito no centro urbano. Também se impunha a construção de pistas para melhorar as condições do tráfego da Zona Sul. Mas, se o carioca compreendia e aceitava essa situação, como imperativo do progresso do Rio, na verdade não podia esquecer a sua velha e querida praia, que desaparecera sob a terra trazida do morro que tivera de ser demolido. Ali numerosas gerações praticaram esportes aquáticos, inclusive os sócios do Flamengo, que tinham sua famosa garagem nas imediações.

Muitos recordavam aquêle recanto, lamentando o desaparecimento da faixa marítima onde tantos se reuniam nas suas horas de folga, seja nas rodinhas da areia, seja nadando ou jogando "peladas" memoráveis, sob as vistas dos que ficavam na amurada de pedra. Foi só o govêrno do Estado resolveu criar no local uma praia artificial, de cêrca de trezentos metros de extensão, à altura das Ruas Paissandu e Dois de Dezembro. Foi uma iniciativa feliz, que trouxe justificada alegria à população do bairro.

Ressuscitou, pela técnica dos nossos engenheiros, a inesquecível prainha do Flamengo.

O Japão trabalha, produz e espera

O JAPÃO, com mais de noventa milhões de habitantes, perdeu cêrca de um têrço do seu pequeno território insular na última guerra. Mesmo assim, sem "espaço vital" não abdicou do direito a uma existência digna, com elevada renda "per capita" e bem estar coletivo. Voltou-se para a industrialização e o aperfeiçoamento da mão de obra. Seus produtos estão conquistando os mercados externos. Desenvolveu ao máximo a técnica da pesca e da exploração das outras riquezas marítimas.

E dos oceanos retira os principais elementos de sua alimentação, sobrando excedentes para exportação. Deu verdadeiro relêvo às atividades agrícolas, operando nesse setor surpreendentes proezas em matéria de produtividade. A ciência nacional foi aplicada ao serviço da coletividade procurando superar todos os obstáculos naturais. O comércio se expandiu ao influxo de novos processos de operação, apoiado no sistema marítimo de transportes e na flexibilidade do crédito. E, enquanto decifra o enigma de sua economia, o velho Império do Sol Nascente enfrenta delicada transformação político-social, implantando a democracia, apesar das resistências do tradicionalismo e da quinta-coluna comunista. Trabalha, estuda, produz e medita.

Espera pacientemente que o destino lhe ofereça outra oportunidade internacional. Se vier, e quando vier, estará preparado para sua [illegible] no Oriente.

IMPRESSÕES DE MANAUS

MAURICIO DE MEDEIROS

(Da Academia Brasileira de Letras)

NÃO posso dizer que conheci Manaus, pois só lhe percorri o trecho que vai do Hotel Amazonas até ao aeroporto e isso mesmo visto ao amanhecer do dia, quando não tinha ainda começado a vida da cidade.

O pouco que vi me deu uma impressão penosa. Casebres de fachada escalavrada. Ruas crivadas de buracos e sujas. Uma impressão de desolação miséria...

No percurso, atravessamos duas pontes, sob as quais corria um magro filête de água.

De um lado e de outro, às margens dêsse filête de água, uma verdadeira favela. Choupanas de madeira acumuladas umas contra as outras como os barracos de nossos morros favelados. Explicaram-me que essas choupanas eram feitas de uma madeira que permitia a sua flutuação, quando vinha a cheia, por vêzes tão forte, que o rio atinge o nível das pontes. Habitação lacustre das mais primitivas.

Pelas ruas que atravessamos, circulavam alguns bondes. Velhos, descorados na pintura e arrastando-se morosamente pelos trilhos.

Em certo trecho havia uma fábrica de sacos de juta. Parece que é atualmente uma das poucas fontes de renda do Estado, sendo o cultivo da juta uma das mais prósperas atividades econômicas.

Na viagem de avião do Rio para Manaus um industrial amazonense explicou-me que êsse cultivo foi iniciado pelos japonêses, mas que hoje está quase totalmente em mãos brasileiras. Êsse industrial, de resto, tem muita esperança na recuperação econômica do Amazonas pelo desenvolvimento da indústria extrativa de minério de ferro, com a conseqüente exploração da siderurgia. Resta que assim o compreenda o Banco de Desenvolvimento Econômico ao qual foi apresentado estudo nesse sentido.

A miséria que se nota naquela região, que já atravessou um largo período de fausto e grandeza graças à borracha, justifica a indagação sôbre o que mantém por ali os onerosos serviços do Estado.

Mas nem são apenas as coisas que dependem do Poder Estadual ou do Municipal que revelam carência. Também as do âmbito federal, como, por exemplo, o aeroporto.

Parece que a pista está relativamente bem conservada, mas já o mesmo não acontece com o pátio de estacionamento. Contaram-me que ainda não estava concluído, nem tampouco o edifício — realmente de largas proporções — quando o presidente Vargas quis ir lá inaugurar tudo. Jogaram uma camada muito leve de asfalto na área de estacionamento e concluiram apressadamente a primeira mão de pintura do edifício, para que tudo estivesse apresentável na data marcada para a inauguração. Feita esta, nunca mais se cuidou nem de revestir o pátio adequadamente, nem sequer de dar uma segunda mão de pintura no edifício. O resultado é que os aviões estacionam em um pátio todo ondulado e o edifício está todo descascando por dentro, numa impressão de aparente ruína...

E foi sob essa impressão que deixei Manaus em busca de Bogotá...

CARNE: SOLUÇÃO À VISTA

RIO —

Caminha para uma solução, afinal, o problema criado em torno da carne no Brasil. O relatório que está em exame, presentemente, na subcomissão designada pelo presidente da Comissão Federal de Abastecimento e Preços, para examinar o memorial apresentado pelo Sindicato da Indústria do Frio do Estado de São Paulo já se encontra, pràticamente, em sua fase final de estudos e, nos próximos dias, deverá ser convocado o plenário da COFAP para uma decisão final sôbre a matéria.

O trabalho em tela é uma apreciação técnica sôbre a questão do preço da carne, produto que oferece grande número de dificuldades a uma política de contrôle de preços, dadas as suas características de produção primária (nas fases de criação, recria e engorda), a diversidade de suas indústrias de transformação (onde aparecem diversos tipos de estabelecimentos) e ainda uma comercialização especializada, para o produto único, o que o onera extraordinàriamente.

TABELAMENTO DIFICIL

Por outro lado, observa o estudo, cujos principais aspectos damos em primeira mão, que o atual tabelamento das carnes populares (Cr$ 38,00 em São Paulo e Belo Horizonte, e Cr$ 39,00 no Estado da Guanabara) não pode ser mantido em virtude da alta corrida nos preços do boi em pé. Os níveis dos preços tabelados foram calculados para um custo de Cr$ 750,00 pela arrôba do animal vivo, mas hoje êsse valor atinge a faixa de Cr$ 1.200,00.

MERCADO NEGRO

Assim, as cotações crescentes do boi gordo estão obrigando parte dos abatedores, particularmente aquêles que dispõem de pequeno capital (matadouros) a utilizarem o recurso ilícito representado pelo mercado negro da carne popular, como forma de sobrevivência e de permanência no negócio. Do contrário, não poderiam resistir a prejuizos vultosos e prolongados.

O "dianteiro" tabelado a 39 cruzeiros o quilo só é entregue a 60 cruzeiros, embora a nota de venda consigne o valor oficial. A diferença é paga "por fora", ficando isenta de fiscalização e tributação. A prática da comercialização ilícita estende-se, compreensìvelmente, ao retalhista, que não pode entregar a preços tabelados uma mercadoria adquirida em valor comercial superior aos preços de venda.

Tal prática, assim, é caracterizada pela sonegação de carne popular ao consumidor que, ou não a encontra ou só pode adquiri-la em quantidades mínimas. A carne popular incorpora-se como contrapêso à de primeira.

SOLUÇÃO: CLD

Apontando várias soluções para o problema (revisão do tabelamento, liberação do produto ou fórmula CLD), o trabalho em exame opta, todavia, pela inclusão do produto na fórmula "Custo-Lucro-Despesa", como intermediária entre a liberação (não oportuna, ainda) e o tabelamento rígido, impossível de ser obtido pelos argumentos já expostos.

Ao concluir, o trabalho sugere, também, que a COFAP, através de sua rêde distribuidora, processe a uma farta distribuição das carnes populares, a qual poderia ser ampliada mediante entendimentos, tanto com o Conselho Coordenador do Abastecimento, como com a Secretaria de Agricultura do Estado da Guanabara.

O Que Se Diz:

... QUE conhecido colunista social que fêz enorme propaganda da campanha Jânio, Milton, Lacerda, já declarou que, agora, como as coisas vão mudar, vai mandar sua espôsa trabalhar na Capfesp (atualmente Iaptesp) onde é funcionária e onde nunca foi, exceto para receber no fim do mês...

•

... QUE pessoas chegadas ao deputado Carlos Lacerda informam ter êle declarado, na intimidade, que seu objetivo, no govêrno da Guanabara, será a instituição do dia de apenas 23 horas, porque êle, Lacerda, pretende terminar com a "última hora"...

•

... QUE o compositor Ari Barroso mandou alguém telefonar para São Paulo para saber do sr. Jânio Quadros se ainda possuia o papelzinho com seu nome indicando-o para um escritório comercial, no exterior...

•

... QUE o mesmo Ari Barroso já declarou esperar ser nomeado, no máximo, no dia 2 de fevereiro pois se passar mais um dia êle se considerará esquecido pelo presidente...

•

... QUE a cantora Carminha Mascarenhas é o nome mais indicado para diretora da Rádio Nacional, quanto mais não seja para ser a Primeira Dama da estação da Praça Mauá...

•

... QUE, no Maracanã, enguiçou o "cérebro eletrônico" usado pela reportagem dos Associados e os repórteres foram se socorrer das informações da Rádio Nacional que possui totalizadores manuais...

•

... QUE repórteres da Rádio Nacional deram tôdas as informações aos seus colegas dos Associados e depois, em grupo, cantaram o Hino da Nacional que é o "Luar do Sertão"...

JK foi cumprimentado pela lisura do pleito

BRASILIA —

A PROPÓSITO das eleições realizadas a três do corrente, o presidente Juscelino Kubitschek recebeu os seguintes telegramas: do Rio de Janeiro, "Em nome da Associação dos Empregados no Comércio do Rio de Janeiro, veterana e benemérita instituição cujas tradições de civismo e obras filantrópicas a credenciam como abalisado órgão das classes comerciais de empregados e empregadores do Estado da Guanabara, temos a honra de cumprimentar V. Exa. e expressar-lhe nosso caloroso aplauso e efusivas congratulações ante a perfeita ordem e clima de verdadeira democracia em que transcorreu o memorável pleito de três de outubro. Nossa plena confiança em vossência em que a apuração se processe no mesmo clima e ordem como evidentemente todo o Brasil espera de seu profícuo govêrno que sempre defendeu os postulados constitucionais e primou pela mais legítima democracia. (a) Enéas Almeida Fontes, presidente, Ari Barreto, secretário e Acceano Rio".

Do Rio de Janeiro: "O Conselho Superior das Classes Produtoras sente-se no dever de apresentar a V. Exa. efusivos cumprimentos pelo êxito das eleições em todo o país. O ambiente de tranqüilidade e segurança oferecido pelo govêrno contribuiu de maneira efetiva para o incomum interêsse do eleitorado brasileiro quanto aos futuros dirigentes do Brasil. O fato representa excelente prova de solução do sistema democrático cujos princípios defendemos com pensamento acima de tudo pelo bem de nossa pátria e felicidade do nosso povo. Queira V. Exa. receber neste instante a homenagem das classes produtoras, viga mestra do desenvolvimento nacional, pela pública manifestação democrática de seu govêrno. Saudações (a) Enéas Almeida Fontes, presidente."

Do Palácio Tiradentes, Rio de Janeiro: "Na qualidade de obscuro cidadão brasileiro, rogo aceitar sinceras felicitações pela democrática isenção com que V. Exa. presidiu o pleito eleitoral. Plenamente confirmadas as reiteradas declarações do eminente patrício sôbre o cumprimento da meta democrática. Exemplos assim merecem ser seguidos pelo sucessor livremente escolhido pelo povo brasileiro como brasileiro como prova da elevada política ministrada pelo primeiro mandatário. Respeitosos cumprimentos (a) J. Barros de Morais.

Da Lapa, Rio de Janeiro: "A Associação dos Diplomados de Escola Superior de Guerra, congratula-se com V. Exa. pelo transcurso do magnífico pleito Eleitoral numa demonstração patente de evolução da democracia em nossa terra. (a) Manoel de Morais Barros Neto, presidente".

Da Praça Mauá, Rio de Janeiro: "O Centro de Comércio do Café do Rio de Janeiro, edificado com o grande espetáculo cívico das eleições pacíficas, sensatas e livres congratula-se com V. Exa. pela realização da grande meta democrática, assegurando a continuidade de nossa tradição democrática, elevando o Brasil no conceito das nações. Atenciosas saudações. (a) Floriano Peçanha Santos, presidente".

Da Avenida Rio Branco, Rio de Janeiro: "O Rotary Club do Rio de Janeiro tem a honra de apresentar ao eminente presidente da República suas efusivas congratulações com a nação brasileira pelo notável espetáculo democrático que foram as eleições de 3 de outubro, realizadas no mais alto nível da ordem e respeito ao voto de todos os cidadãos. Atenciosas saudações. (a) José Martins Dalvarez, presidente".

Do Rio de Janeiro: Tenho

(Conclui na 11ª Pág.)

Panorama Econômico

NO BRASIL E NO MUNDO

Entraram pela 113 em agôsto US$ 8 milhões

RIO —

ACUSOU um sensível aumento o valor dos investimentos estrangeiros feitos no país, durante o passado mês de agôsto, todos êles realizados através da Instrução 113 da SUMOC, ou seja, sem cobertura cambial. O referido acréscimo destacou-se, na comparação com as pequenas parcelas registradas nos dois meses anteriores.

Segundo o boletim "Banas Informa", os referidos investimentos em agôsto subiram a 8 milhões, 242 mil, 873 dólares. O montante total nos primeiros oito meses do corrente exercício totalizou assim mais de 31 milhões de dólares. Esta cifra entretanto, segundo a mesma fonte, representa apenas cêrca de 51,5 por cento do total dos investimentos estrangeiros feitos nas mesmas condições durante o ano passado, os quais alcançaram a alta cifra de 60 milhões e 600 mil dólares.

Relativamente às aplicações de capital alienígena concretizadas êste ano no Brasil, merece destaque a que realizou a emprêsa sueca SKF produtora de rolamentos, por iniciativa da matriz daquela organização fabril internacional. Sob forma de equipamentos, foram investidos no país por essa grande organização o montante de 4 milhões e 900 mil dólares. As demais firmas instaladas no país, beneficiadas com os referidos investimentos estrangeiros no corrente ano, representam diversos setores do nosso parque industrial. São emprêsas que se dedicam à produção de rolamentos, artigos de alimentação, motores, produtos químicos, compressores e ferramentas pneumáticas, hidrômetros, medidores de corrente elétrica, motores para tratores, tornos e furadeiras.

Ao lado dêsses registros positivos cabe assinalar um negativo, isto é, o cancelamento da aplicação de 4 milhões de dólares programada pela indústria Borgward do Brasil para a produção de autoveículos. Trata-se de um dos poucos projetos aprovados pelo GEIA que não pôde ser ainda levado a efeito. A citada emprêsa foi fundada e constituída em agôsto de 1958, mediante o capital de 250 milhões de cruzeiros, dos quais só foram cobertos até agora cêrca de 141 milhões. O programa de fabricação dessa emprêsa previa a produção (3.500 unidades em 1959 e 5.000 no corrente ano) do carro de passeio conhecido no mercado como "Isabella".

Pré-fabricadas

Um grupo francês vai montar no Ceará uma fábrica de casas de cimento e metal que poderá solucionar o problema de moradia. As casas serão fabricadas com material de primeira qualidade e entregues no local desejado trinta dias depois de feita a encomenda.

A emprêsa pretende construir sua fábrica em Mondubim. (TP-DC)

Japão e Jânio

Círculos do govêrno e o comércio receberam, satisfeitos, a notícia da eleição de Jânio Quadros para a presidência do Brasil.

A impressão geral é que o triunfo de Quadros permitirá estreitar ainda mais as relações entre o Brasil e o Japão.

Observadores japoneses disseram que o principal apoio político de Quadros se produziu no Estado de São Paulo, onde reside a maioria dos imigrantes japoneses. (UPI-DC)

Japão inova café

A firma "Morinaga", no Japão, que se dedica à produção de café solúvel, está cuidando ainda de uma linha de outros produtos em que se utiliza a rubiácea como matéria-prima. Há pouco, foi lançada em Tóquio uma novidade — o "chewuing gum", com sabor de café. A firma produz ainda caramelos de café e está lançando um xarope de café que se obtém mediante o adicionamento de água gelada a um produto em pó. Ela está colocando ainda no mercado café com leite engarrafado.

Ike quer ajudar

O presidente Eisenhower falou hoje, na Casa Branca, a um grupo de 90 engenheiros da Índia que acabam de completar um estágio de sete meses junto às várias fundições de aço norte-americanas.

Em sua palestra extra-oficial, o presidente assegurou que os EUA desejam auxiliar outros países a melhorarem seus próprios padrões de vida, seja qual fôr o sistema econômico por êles adotado, desde que êsse sistema permita aos cidadãos mais ampla liberdade de espírito. (USIS-DC)

CIRJ: eleição

Na próxima segunda-feira, em segunda convocação, será procedida a eleição do conselho deliberativo do Centro Industrial do Rio de Janeiro, 40 membros efetivos e 20 suplentes. Posteriormente, o referido Conselho elegerá a diretoria, com 15 integrantes, e a comissão fiscal, com 3 membros efetivos e 3 suplentes. A eleição do dia 10, terá início às 17 horas, na sede.

4.000.000.º

Acaba de ser construido pela indústria automobilística de Detroit, o quadri-milionésimo automóvel do ano de 1960. O carro em questão ficou pronto em fim de agôsto último, representando uma antecipação de mais de um mês em relação ao ciclo produtivo do ano passado, quando na mesma data montavam a ..... 3.410.000.

Primeira viagem

Fazendo sua primeira viagem para a Bahia, atracou em Salvador, procedente do Rio de Janeiro, o navio sueco "Margareth Johnson" que está recebendo carregamento de 315 toneladas de fumo destinado ao pôrto de Malmoe. (TP-DC)

Açúcar e protesto

O Departamento de Estado desmentiu que o aumento das importações de açúcar da República Dominicana constituirá um benefício desmerecido para êsse país.

Acrescentou que, em troca, essa nação sofrerá uma perda até de 13 milhões de dólares em virtude do impôsto de 3 centavos de dólar por libra ao açúcar dominicano.

O Departamento de Estado fêz tais declarações em resposta a um protesto da Venezuela. (UPI-DC)

Valem bilhão

No tocante aos órgãos de pesquisa e de experimentação destacam-se no Ministério da Agricultura nove órgãos aos quais o orçamento de 1960 consignou cêrca de um bilhão de cruzeiros (aproximadamente oito por cento da verba total do Ministério). São êles: Instituto de Ecologia e Experi-[illegible], Instituto de Fermentação, Instituto de Óleos, Instituto de Química, Institutos Agronômicos do Norte, Nordeste, Leste, Sul e Oeste. Se examinarmos os planos de pesquisa e experimentação dêsses institutos verificamos trabalhos de maior interêsse, voltados para os problemas específicos da agricultura de cada região.

Autos: novidade

Uma firma do Reino Unido que nos últimos dois anos vem se especializando na "conversão" de muitos tipos de automóveis populares, dando-lhes maior aceleração, velocidade e menor consumo de gasolina, passará a operar agora nos mercados estrangeiros, nomeando representantes e enviando peças e instruções.

A firma iniciou as conversações com autos Morris Minor 1.000 Riley, M.G. "A" e Magnette, Austin A. 35 e A. 40, Sprite, Morris Oxford. (BNS-DC)

RFF faz túnel

Tendo em vista razões de ordem técnica e econômica, a diretoria da RFF autorizou a construção de um novo túnel na linha Paranaguá-Curitiba da Paraná-Santa Catarina, em substituição ao plano anterior de alargamento do túnel nº 3, existente no trecho.

A medida foi autorizada tendo em vista a adoção do sistema diesel naquela filiada, obrigando a ampliação do túnel em condições de dar passagem às novas unidades de tração.

"De Havilland"

A De Havilland Aircraft Company e a De Havilland Propellers serão no futuro administradas como uma única entidade. Anunciou-se em Londres que estão sendo feitos arranjos para fusão das atividades de ambas as companhias, que passará a se chamar De Havilland Aircraft Company, sendo fechada a De Havilland Holdings. (BNS-DC)

Colômbia e café

A Federação Nacional de Cafeicultores da Colômbia, acaba de sugerir ao Banco da República, uma substancial reforma na política de trocas de café. Pretende-se aumento de trocas de café por automóveis, equipamento industrial e máquinas agrícolas. Uma das sugestões da Federação é a livre importação por meio de troca de artigos que não sejam produzidos na Colômbia nem em nenhum dos quatro maiores países consumidores de café do mundo.

Novo comendador

O sr. Adolpho Becker, presidente do Instituto Brasileiro do Café, acaba de ser agraciado pelo govêrno de Portugal com a comenda do "Infante Dom Henrique", ao ensêjo das comemorações Henriquinas e tendo em vista os elevados serviços prestados à causa cafeeira pelo dirigente do IBC ao lado de Portugal, país que também integra com o Brasil o Acôrdo Internacional do Café, há pouco renovado em Washington.

A opinião do leitor

Considerações sôbre o jardim de Ipanema

O LEITOR Francisco de Assis Lisboa, do Rio, em carta que nos enviou, escreveu o seguinte: «Em tempo fulminante, em vista da média de velocidade dos serviços públicos brasileiros, foi construido, em tôda a orla marítima que vai de Ipanema ao Leblon, um extenso jardim tropical, de rara beleza e bom-gôsto na sua construção, com árvores já adultas, como são aquêles viçosos coqueiros lá plantados já em período de frutificação».

«Um amigo, meu, a quem estranhei a obra, disse-me que tudo aquilo foi feito assim, de maneira rápida e bonita em sua confecção, sem nenhuma verba extraordinária. Tudo foi pago com os recursos normais da repartição que executou o serviço».

"Eu então, em resposta, perguntei a mim mesmo: "Por que só agora se fêz aquilo assim? Ipanema e Leblon há muitos e muitos anos estão com aquela afixa de passeio, entre as duas pistas, entregue ao mais absoluto abandono. No govêrno do general Mendes de Morais cuidou-se um pouco de Ipanema. Plantou-se em plena praia uns raquíticos coqueiros que não vingaram. Uns morreram e outros continuam, ainda hoje, exibindo sua tuberculose arbórea, se assim posso expressar-me. No meio, uns focos de luz elétrica. O recanto, preparado pelo sr. Mendes de Morais, ficou até bonito, embora a fraqueza quase agressiva das palmeiras. E só. O tempo andou, os anos passaram e Ipanema e Leblon continuaram com a faixa destinada ao ajardinamento sem mais nenhum cuidado do poder público".

"Agora, de repente, de noite para o dia, colocam um jardim em tôda a extensão da praia, tudo já nascido adulto, com coqueiros frutificando, catus em plena maturidade e a pedraria em tôrno compondo a paisagem tropical. Pela pressa com que a obra foi feita, bem revela o atraso em que se encontrava a grande dívida do govêrno local para com o povo praiano daquelas bandas. Uma grande obra, não resta dúvida".

"No dia da eleição procurei saber quem fêz aquilo para votar no seu nome. Mas aquêle meu amigo me disse que o autor da obra não era candidato. Fiquei tonto. E até hoje não consegui saber o porquê daquela obra tão maravilhosa, feita assim do dia para a noite, sem interêsse eleitoral. Se alguém souber a explicação, agradeço uma informação nesse sentido".

S. A. DIARIO CARIOCA

Presidente: Horácio de Carvalho Jr.

Vice-Presidente: Danton Jobim

Diretor Secretário: Pompeu de Sousa

Diretor Gerente: Sebastião França dos Anjos

Diretores: Augusto De Gregório e Zélio Valverde

AVENIDA RIO BRANCO, 25

Presidência 43-3014

Diretoria .... 43-6465 e 43-3930

Sede:

Revista da Sociedade .. 23-4437

Polícia ...... 23-3239 e 23-5082

Administração 23-4643

Chefia da Redação 43-5574

Secretaria 43-5539

Esporte 23-4472

Publicidade 23-3939

Relações Públicas 23-3763

Circulação 23-3662

Oficinas e Revisão 43-5609

São Paulo: Barão de Paranapiacaba, 61, 4º, grupo 23 — Tels.: 32-5841 e 35-6286. Belo Horizonte: Avenida Afonso Pena, 774, 3º and., sala 308 — Telefone: 4-8844. Niterói: Avenida Amaral Peixoto nº 60, sala 611 — Telefone: 2-7893

Pôrto Alegre: Rua Caldas Júnior, 121, 1. andar, sala 4 — Telefone: 6771

ASSINATURAS

Brasil e países da convenção postal:

Semestral .... Cr$ 250,00

Anual .... Cr$ 400,00

(Outros países):

Semestral .... Cr$ 400,00

Anual .... Cr$ 800,00

RECLAMAÇÕES — Qualquer irregularidade no fornecimento de jornais às bancas ou da entrega do DIARIO CARIOCA aos nossos assinantes deverá ser reclamada ao Departamento de Circulação através de carta ou pelo telefone 23-3662.

DC-BRASILIA

Diretor: Elias de Oliveira Jr.

Edição brasiliense (vespertina) do DIARIO CARIOCA Sede: Av. W-3, nº 8 (sobreloja), Plano-Pilôto. Fones: 2-1833 e 2-1838 — Caixa Postal nº 442

Motoristas em nova mesa-redonda: acôrdo

NITERÓI —

Representantes do Sindicato dos Condutores Rodoviários de Niterói e São Gonçalo e das emprêsas de transportes dessas cidades vão reunir-se na próxima segunda-feira, na Delegacia Regional do Trabalho, para debater as reivindicações dos empregados em transportes de carga, que desejam as vantagens do acôrdo salarial assinado em junho último pelos motoristas de ônibus e lotações.

Segundo a proposta aprovada pelos trabalhadores, durante a assembléia realizada na sede do Sindicato, na última semana, os motoristas passariam a perceber Cr$ 13.500, os ajudantes, Cr$ 10 mil, com a obtenção de um aumento de 60 por cento sôbre os atuais vencimentos.

MOTORISTAS DÃO PRAZO

Os motoristas de ônibus e lotações, por sua vez, decidiram dar prazo até o dia 20 para as emprêsas cumprirem integralmente o acôrdo assinado por ocasião do término da última greve.

Ainda esta semana, uma comissão de dirigentes do Sindicato irá avistar-se com o Delegado Regional do Trabalho, sr. Manuel Ferraz, e com os responsáveis pela Delegacia Regional do IAPETC e pela Inspetoria Geral do Trânsito Público, a fim de solicitar sua interferência no caso.

SAEN QUER SABER QUANTOS CARROS TEM

NITERÓI —

O engenheiro Aluísio Belarmino de Matos foi designado para presidir a Comissão que deverá proceder ao levantamento de todos os veículos pertencentes a EABE, de acôrdo com a Portaria baixada pelo Superintendente dos Serviços de Água e Esgotos de Niterói.

"FEIRA DE LIVROS" EM NITERÓI NO DIA 10

NITEROI —

No próximo dia 10, segunda-feira, às 10 horas da manhã, será inaugurada na Praça Martim Afonso a "V Feira de Livros", promoção da Prefeitura Municipal de Niterói, em colaboração com as entidades dos livreiros.

DIÁRIO CARIOCA no Estado do Rio

JÂNIO E MILTON DERROTADOS NO ESTADO: JANGO ABSOLUTO

NITERÓI —

O marechal Teixeira Lott encontrava-se com uma diferença de 3.450 votos sôbre o sr. Jânio Quadros até à tarde de ontem, quando estavam pràticamente concluídos os trabalhos de apuração do pleito em todo o Estado. Na disputa para a vice-presidência, o sr. João Goulart mantinha-se absoluto na liderança da apuração, marchando à frente do sr. Milton Campos com 50.558 sufrágios.

Dos 62 Municípios fluminenses, apenas o de Paracambi — o mais novo do Estado — não havia encerrado os trabalhos de apuração. Até ontem, os primeiros resultados favoreciam o marechal Lott, que contava com 858 votos, contra 7004 do sr. Ademar de Barros e 586 do sr. Jânio Quadros. Jango, com 1.095 votos, comandava a apuração para a vice-presidência, enquanto os srs. Milton Campos e Fernando Ferrari acusavam 550 e 499 sufrágios, respectivamente.

MAIS 14 MUNICÍPIOS

Em 14 Municípios, que tiveram os trabalhos de apuração concluídos até ontem, os resultados finais foram os seguintes:

	LOTT	JÂNIO	ADEMAR	JANGO	MILTON	FERRARI
Barra do Piraí	3.883	3.993	2.702	4.275	4.463	1.657
Bom Jesus do Itabapoana	3.165	2.758	213	3.301	2.269	231
Campos	22.991	22.063	5.817	25.416	18.404	7.113
Mangaratiba	982	1.089	484	943	915	634
Miguel Pereira	1.229	1.243	440	1.290	1.294	159
Nilópolis	10.702	8.143	9.554	11.493	7.091	9.130
Niterói	27.641	39.237	16.120	26.850	35.034	20.239
Nova Friburgo	5.852	7.640	2.080	6.135	7.050	2.170
Nova Iguaçu	19.379	18.179	16.519	21.769	16.720	14.381
Parati	748	375	250	889	315	120
São Gonçalo	16.810	14.885	9.046	17.716	12.720	9.441
São João de Meriti	10.675	7.953	11.354	12.227	6.883	10.279
São Pedro da Aldeia	957	834	183	749	1.040	113
São Sebastião do Alto	797	584	72	816	515	82

RESULTADOS FINAIS

O quadro geral da apuração no Estado do Rio é o seguinte, de acôrdo com os resultados finais de 61 Municípios, restando apenas incluir os de Paracambi:

Para presidente

LOTT 249.149
JÂNIO 245.699
ADEMAR 145.467

Para vice-presidente

JANGO 272.089
MILTON 221.531
FERRARI 133.633

Lavoura desiste de postular Prefeitura

S. GONÇALO —

O sr. Joaquim Lavoura, ex-prefeito do Município, não mais pretende postular a Prefeitura nas eleições de 1962, por estar desencantado com a derrota do sr. Jânio Quadros na zona de sua influência.

A decisão do ex-prefeito, segundo rumôres que circulam nos meios políticos de São Gonçalo, já teria sido comunicada a diversos amigos, que procuraram consolá-lo.

Como se sabe, o marechal Teixeira Lott foi o vitorioso em São Gonçalo, obtendo 16.810 sufrágios, contra 14.885 do sr. Jânio Quadros. A vitória do sr. Jânio Quadros fôra anunciada com estardalhaço pelo ex-prefeito Joaquim Lavoura, que na hora do "pinga-pinga" não viu confirmados seus prognósticos.

LIONS PROMOVE CURSO DE BRAILLE

NITERÓI —

Terão início segunda-feira próxima as aulas do Curso Braille promovido pelo Lions Clube, colaborando com a Cruzada de Recuperação e Assistência ao Cego Fluminense em sua campanha de "escola em lugar de esmola para o cego". As aulas serão realizadas na sede do Curso Zaluar, na Avenida Amaral Peixoto, onde os interessados podem inscrever-se e receber tôdas as informações.

"II Jogos Escolares" vão começar sábado

NITERÓI —

Serão realizados no Ginásio Caio Martins, em Niterói, no período de 8 a 15 do corrente, os II Jogos Escolares, com a participação de vários estabelecimentos de ensino da capital fluminense, no setor infantil.

A abertura será dia 8, sábado, às 15 horas, com desfile de todos os colégios participantes. Seguir-se-ão competições de basquete, vôlei, atletismo, futebol e outras modalidades de jogos, com troféus e medalhas para os vencedores.

Como nos anos anteriores, os II Jogos Escolares são organizados pelo Departamento de Educação Física, dirigido pelo sr. Tobias Machado e terão o mesmo brilho que caracteriza sempre estas competições infantis e juvenis.

Educação Social no Barreto

NITERÓI —

Por iniciativa dos Serviço Social Escolar, será realizada, no período de 16 a 23, a II Semana de Educação Social do Barreto. Serão abordados diversos e importantes temas, entre êles: A Função Social do Mestre; A responsabilidade dos Pais Perante a Sociedade na Formação da Juventude e Alimentação do Escolar, que está a cargo do Serviço de Merenda Escolar do Estado do Rio.

Entre os conferencistas, figuram o sr. Jorge Loretti, secretário de Administração Geral, o sr. Alberto Tôrres, secretário de Educação, e o sr. Délio da Costa Alemão, que falará sôbre a Educação na Luta Contra a Tuberculose".

INQUÉRITO PARA O PÔRTO DE NITERÓI

NITERÓI —

O Superintendente do Pôrto de Niterói baixou portaria designando o sr. Celso Teixeira Campos para presidir uma comissão de inquérito administrativo, a fim de apurar responsabilidades naquele serviço.

BANCO ECONÔMICO DA BAHIA S. A.

FUNDADO EM 1834

O mais antigo estabelecimento de crédito do País

SUCURSAL — RIO

ASSEMBLEIA, 83

Telefone: 52-8179

SINDICATO NACIONAL DOS OFICIAIS DE MÁQUINAS DA MARINHA MERCANTE

Realizando-se no próximo sábado, dia 8, às 16 horas, na sede social dêste sindicato, a solenidade de posse do sua diretoria e Conselho Fiscal, ficam convidados para a mesma os senhores associados e respectivas famílias.

Rio, 6-10-60.

Júlio Ferrari
Secretário

ASTENIA SEXUAL

Voronoi revolucionou a Medicina demonstrando a possibilidade da restauração das energias perdidas e do vigor sexual. Chamamos pois a atenção da classe médica para a fórmula do TONOKLEN (comprimidos) destinada a restauração das funções genitais. Nas drogarias ou pelo reembôlso: Caixa Postal, 4 — Tijuca. Rio. Tel.: 48-3087 — Peçam literatura gratis

Trabalhadores vão analisar o pleito

NITERÓI —

Para fazer um pronunciamento público sôbre os resultados das eleições presidenciais, o Conselho Sindical de Niterói e São Gonçalo, que congrega cêrca de 30 sindicatos de trabalhadores das duas cidades, vai se reunir na próxima têrça-feira, na sede do Sindicato dos Condutores de Veículos Rodoviários.

Durante a reunião, os representantes de vários sindicatos que apoiaram as candidaturas nacionalistas do marechal Teixeira Lott e do vice-presidente João Goulart analisarão os resultados verificados no Estado do Rio e apontarão os responsáveis pela derrota daqueles candidatos em alguns municípios.

SINDICATO NACIONAL DOS CONTRAMESTRES, MARINHEIROS, MOÇOS E REMADORES EM TRANSPORTES MARÍTIMOS

EDITAL DE CONVOCAÇÃO PARA ELEIÇÃO DA DIRETORIA E MEMBROS DO CONSELHO FISCAL E REPRESENTANTES DA ENTIDADE NO CONSELHO DA FEDERAÇÃO A QUE ESTÁ FILIADO ÊSTE SINDICATO

Faço saber aos que virem êste Edital, ou dêle tiverem conhecimento, que, no período de 5 de novembro de 1960 a 15 de janeiro de 1961, das 10 às 18 horas, serão realizadas as eleições para Diretores, Membros do Conselho Fiscal e Representantes da entidade no Conselho da Federação a que está filiado êste Sindicato, bem como seus respectivos suplentes, ficando aberto o prazo de 30 (trinta) dias que correrá a partir da primeira publicação dêste, para o registro das chapas na Secretaria, de acôrdo com o disposto no Art. 3.º, parágrafo 2.º das instruções aprovadas pela Portaria Ministerial n.º 146 de 18 de outubro de 1957, as chapas deverão ser registradas em separado, sendo uma para os candidatos à Diretoria da entidade e seus suplentes, outra para o Conselho Fiscal e seus respectivos suplentes, e uma terceira para os representantes do Conselho da Federação e seus suplentes, de conformidade com o disposto no parágrafo 2.º do Art. 5.º das referidas instruções. Os requerimentos para o registro das chapas contendo os requisitos previstos no Art. 3.º das instruções, deverão ser apresentados na Secretaria em 3 (três) vias, pessoalmente pelos seus encabeçadores, não sendo permitido para tal fim a outorga de procuração.

De acôrdo com as normas vigentes, tendo em vista que as eleições serão realizadas com mesas supletivas nos locais de trabalho, Delegacias e na Sede, faço saber por outro lado, que não será permitido o voto por correspondência, que só poderá votar aquêle que apresentar a carteira sindical, a fim do presidente da mesa apor o visto e finalmente que nas Delegacias as eleições se iniciarão 25 (vinte e cinco) dias após a Matriz e encerrarão 15 (quinze) dias antes do encerramento na sede.

Rio de Janeiro, 5 de outubro de 1960.

WALDIR GOMES DOS SANTOS
Presidente

LLOYD BRASILEIRO

Patrimônio Nacional

Escritório: Rua do Rosário n.º 1
Telefone: 31-2060
Praças e Fretes — Sloja
Telefone: 31-3329
Passagens: térreo — Telefone: 31-3304

NORTE

RODRIGUES ALVES
Vg. 52 — I
Sairá a 8, provàvelmente, para:
Recife — Cabedelo e Natal

EUROPA

LÓIDE CANADÁ
Vg. 118 — I
Sairá a 12 do corrente para: Vitória — Barra de Ilhéus — Cabedelo — S. Vicente — Havre — Dunquerque — Londres — Antuérpia — Roterdam — Bremem e Hamburgo

LÓIDE URUGUAI
Vg. 121 — I
Sairá a 17 do corrente para: Vitória — Barra de Ilhéus — Salvador — Cabedelo — S. Vicente — Casablanca — Tanger — Gibraltar — Barcelona — Marselha — Gênova — Nápoles — Trieste — Rijeka

AVISO
Avisamos aos srs. Passageiros do navio «Rodrigues Alves», que a saída do citado navio, ficou transferida do dia 5 para o dia 8 do corrente, provàvelmente.

NORDHVAL
Vg. 122 — I
Sairá a 18 do corrente para: Barra de Ilhéus — Salvador — Cabedelo — S. Vicente — Havre — Dunquerque — Londres ? — Antuérpia — Roterdam — Bremem e Hamburgo

AMÉRICA DO NORTE
SAÍDA DE SANTOS

LÓIDE HONDURAS
Sairá a 9 do corrente para: Angra dos Reis — Niterói — Rio — Barra de Ilhéus — Salvador e Nova Iorque

LÓIDE PERU
Sairá a 23 do corrente para: Rio — Vitória e Nova Orleans

AMÉRICA DO NORTE
SAÍDAS DO RIO

LÓIDE HONDURAS
Sairá a 11 do corrente para: Barra de Ilhéus — Salvador e Nova Iorque

LÓIDE PERU
Sairá a 25 do corrente, para: Vitória e Nova Orleans

Centros querem mais assistência: Saúde

NITERÓI —

A encampação do Hospital Municipal Antônio Pedro pelo govêrno Federal, a encampação do Hospital de Cabo Frio pelo govêrno Estadual e a criação de uma verdadeira rêde de postos de pronto-socorro em todo o Estado, através de convênios com os governos federal e municipal, IAPs, LBA e outras entidades, foi sugerida ao governador Roberto Silveira pelo I Congresso Fluminense de Centros Pró-Melhoramentos, recentemente realizado nesta cidade.

São as seguintes as sugestões aprovadas por representantes de Centros Pró-Melhoramentos de quase todos os municípios fluminenses:

1º) A assistência médica é a reivindicação mais sentida por todos. Para solucionar êsse problema torna-se necessário a centralização dos recursos financeiros e a descentralização do serviço. Parece-nos que a solução deve ser encaminhada pelo govêrno do Estado, que através de convênios com o govêrno federal governos municipais, Institutos de Aposentadorias, Legião Brasileira de Assistência, SESI, SESC e SAMDU. Instalando-se postos de Saúde e socorro urgente de acôrdo com as necessidades locais, utilizando-se inclusive as sedes de Centros Pró-Melhoramentos, quando possível, e designando-se no mínimo dois médicos de clínica geral, para atendimento pela manhã e à tarde, sendo os postos providos de recursos indispensáveis para atendimento de casos de urgência e vacinação periódica, deverão, também, ser providos de transporte próprio para enfermos — principalmente nos bairros e municípios mais distantes dos grandes centros.

2º) Instalação por parte dos governos federal e estadual, de um Hospital de Clínicas e Cirurgia, na linha limítrofe de São Gonçalo e Niterói, com capacidade para atendimento das populações das duas grandes cidades interligadas; bem como, uma escola de enfermagem com instalações modernas, capaz de atender o crescimento demográficos das mesmas oficiando-se o sr. presidente da República e o sr. governador do Estado, no sentido de que dentro do princípio do item 1º (centralização dos recursos) torne possível a concretização dessa sugestão.

3º) Solicitar ao govêrno do Estado a encampação do hospital existentes no município de Cabo Frio, que não atende as necessidades de sua população.

4º) Oficiar o prefeito de São Gonçalo, solicitando o saneamento do município, com a liquidação de todos os focos de doença (pântanos e águas estagnadas), coleta de lixo, apreensão de animais soltos, combate aos mosquitos com a colaboração do Serviço de Endemias Rurais, como também, rigorosa fiscalização das hortas existentes no município, que se servem de águas pôdres e de fossas.

5º) Promoção anual, com ampla divulgação nas escolas, federações, centros Pró-Melhoramentos, de campanha de educação de higiene individual e coletiva, através de cartazes, promovida pela Secretaria de Educação e Saúde do Estado, assim como, nos estabelecimentos que forneçam alimentação ao público, com intensificação da fiscalização sanitária.

6º) Recomendação para que as associações de um modo geral procurem desenvolver a assistência social, com a criação de departamentos femininos, com a finalidade de confeccionar roupas e angariar gêneros ou agasalhos para distribuição no inverno e Natal.

7º) Que êste congresso envie mensagem ao Congresso Nacional, de apoio ao projeto em tramitação naquela Casa, sôbre a socialização da medicina.

8º) Que tôdas as providências pedidas sejam extensivas à todos municípios fluminenses, carentes de amparo dos podêres públicos.

Coap autua comércio

NITERÓI —

A fiscalização da COAP do Estado do Rio de Janeiro, sob a chefia do tenente Léo de Almeida, autuou diversos comerciantes dos municípios de Niterói e de São Gonçalo, a saber:

1) por majoração de preços: Açougue de Novo, de propriedade de João Pestana, Rua 18 do Forte, 52 e Açougue Central, de propriedade do Matadouro São Gonçalo Rua Moreira César, 129;

2) por falta de tabela de preços: Bar e Mercearia São Jorge, propriedade de João A. F. Ribeiro, Rua Mariz e Barros, 343; Panificação Rainha Ltda, Alameda São Boa Ventura, 576; Café e Bar de propriedade de Ademir Moreira, Rua Visconde de Itaúna, 1.835 e Armazém Guarani, de propriedade de Leandro Sousa, Rua dr. Gradim, 804.

AULA INAUGURAL NA ESCOLA SOCIAL

NITERÓI —

Terá início hoje o Curso Pré-Vestibular para a Escola de Serviço Social, promovido pelo seu Diretório Acadêmico, com a aula inaugural ministrada pela professôra Violeta Campofiorito, às 19,30 horas. Representantes da União Fluminense dos Estudantes, dos diversos diretórios acadêmicos foram convidados pelo presidente do D. A., Maria Kiel, Nair Gonzalez, para participar da solenidade.

Prefeitura asfaltará a Barão de Amazonas

NITERÓI —

Logo após o término da pavimentação da Rua Visconde do Uruguai, que está sendo executada dentro dos mais rigorosos padrões técnicos, pela Prefeitura Municipal de Niterói, será atacada a Rua Barão do Amazonas, que terá tôda a sua extensão, desde a Rua Barão de Mauá até a Avenida Amaral Peixoto.

A recente aquisição das caldeiras e a próxima compra de máquinas modernas, para o rápido asfaltamento das ruas da cidade darão novo ritmo aos trabalhos que dando nova fisionomia à Capital do Estado e que estão sendo realizados pela Prefeitura e pelo Estado.

AUMENTE SUAS VENDAS ANUNCIANDO NA

Rádio Brasil Central

Fundação Coimbra Bueno, pela Nova Capital do Brasil

Avenida Anhanguera, 20

GOIÂNIA — GOIÁS

agora o JAPÃO é alí...

Um mundo maravilhoso onde a lenda e a realidade se confundem... Japão. E até lá chegam as asas da sua Real, abrindo novas perspectivas para o turismo, facilitando as transações comerciais entre os dois grandes países. Sim, o Japão agora é alí... Vá conhecê-lo pela sua Real.

Consulte seu agente de viagens ou a

REAL AEROVIAS BRASÍLIA

MERCADOS e COTAÇÕES

CÂMBIO LIVRE

Abriu ontem o mercado de câmbio livre estável e inalterado. A seguir o mercado melhorou e os bancos particulares passaram a sacar a Cr$ 190,00 por dólar e a comprar a Cr$ 185,00, dando a libra a Cr$ 534,00 e a Cr 520,00 respectivamente.

Fechou inalterado e irregular.

BANCOS PARTICULARES

ABERTURA:

	Com	Vend.
Dólar	185,50	190,50
Libra	521,50	535,50

Florim	49,10	50,52
Marco	44,47	45,67
Franco francês	37,85	38,87
Franco suíço	43,05	44,20
Schilling	7,18	7,37
Franco belga	3,72	3,82
Lira	0,299	0,307
Escudo	6,50	6,67

FECHAMENTO:

Dólar	185,00	190,00
Libra	520,00	534,00

BANCO DO BRASIL

Dólar	182,00	186,00

Banco do Brasil

	Cr$	Cr$
Dólar convênio	176,00	181,00
Dólar argentino	182,00	186,00
Dólar chileno	182,00	186,00

Câmbio Oficial

O mercado de câmbio oficial abriu, ontem, estável. O Banco do Brasil para cobranças vencidas em geral para remessas de quotas autorizadas, declarou vender libras à vista para entrega pronta a Cr$ 53.1841 e dólar a Cr$ 18,92. Aquêle banco comprava letras de exportação a Cr$ 51.5349 sôbre Londres e a Cr$ 18,36 sôbre Nova Iorque.

O Banco do Brasil afixou as seguintes taxas para saques:

À vista:	Vend. Cr$	Comp Cr$
Dólar	18.92	18.36
Libra	53.1841	51.5349
Pêso uruguaio	1.6393	1.6028
Escudo	0.6660	0.6426
Florim	5.0214	4.8672
Franco francês ...	3.8635	3.7436
Marco	4.5389	4.3991
Itália lira	0,0305	0,0296
Franco belga	0.3901	0.3676
Coroa dinam.	2.7529	2.6659
Schilling	0.7341	0.7069
Franco suiço	4.3951	4.2525
Coroa sueca	3.6667	3.5545

CAMARA SINDICAL

Médias cambiais fixadas em 4 de outubro de 1960:

OFICIAL

Países	Mercados Cr$
América do Norte Dólar	18.92
Alemanha, Marco	4.5375
Dinamarca, Coroa	2.7512
França, N. Franco	3.8620
Holanda, Florim	5.0185
Inglaterra, Libra	53.1898
Itália, Lira	0.0305
Suécia, Coroa	3.6667

LIVRE

Países	Mercados Cr$
América do Norte, Dólar	191.90
Alemanha, Marco	46.06
Argentina, Pêso	2,36
Austria, Schilling	7,45
Bélgica, Franco Belga ...	3,82
Canadá Dólar	198,00
Dinamarca, Coroa	26.96
Espanha, Peseta	3,18
França, N. Franco	39,11
Holanda, Florim	50,02
Inglaterra, Libra	535,86
Itália, Lira	0,3103
Portugal, Escudo	6,73
Suécia, Coroa	37,07
Suiça, Franco	44,41
Uruguai, Pêso	16,90

MOEDAS

Países	Mercados Cr$
América do Norte, Dólar	192.07
Alemanha, Marco	46,27
Argentina, Pêso	2,32
Espanha, Peseta	3,21
França Franco	0.3980
França, N. Franco	39,00
Inglaterra, Libra	551,35
Itália, Lira	0,3144
Peru, Sol	7,50
Portugal, Escudo	6,78
Suécia Coroa	37,00
Suiça Franco	45,80
Uruguai, Pêso	16,53

Bôlsa de Valores

A Bôlsa de Valores trabalhou ontem sem maior atividade, não se registrando negócios de maior vulto nos papéis em evidência. Regularam sem alteração as apólices da União, as do Reajustamento, as Obrigações do Reaparelhamento Econômico, as do Grau I com ou sem impôsto, o mesmo acontecendo com as estaduais e municipais. As Obrigações de Guerra cotaram-se ex-juros e em baixa. As ações do Banco do Brasil, acusaram baixa e as dos demais sem alteração digna de importância. As ações de companhias ficaram estáveis, registrando-se alta nas da Petróleo União, mantendo-se os outros papéis inalterados. Foram vendidos durante os trabalhos 34.555 títulos, na importância de Cr$ 15.984.280,00, tudo como se vê a seguir.

VENDAS REALIZADAS ONTEM

União:

	Cr$
23 Unif.	500,00
75 D. Emis. pt.	800,00
36 Idem Emp. Antgos	760,00
1 Reajustamento ...	820,00
Obrigações	
[illegible] Grau III 6% de Cr$ 100 C/J	81,00
5 Idem de Cr$ 200 C/J	162,00
5 Idem de Cr$ 500 C/J	405,00
17 Idem de Cr$ 1000 C/J	810,00
7 Idem de Cr$ 5000 C/J	4.150,00
Estaduais — Apls.:	
321 S. Paulo Uniformizadas	840,00
Municipais	
90 Lei 820 P/A	574,00
461 Idem	575,00
100 Idem	577,00
1871 Idem	578,00
200 Idem	580,00
646 Idem C. J.	610,00
440 Idem C. J.	615,00
208 Lei 820 P/B C. J.	605,00
20 Emp. 1931	170,00
8 Emp. 1917 pt.	140,00
Bancos - Ações:	
246 Brasil	1.380,00
216 Idem	1.350,00
50 Moreira Sales	390,00
Companhias	
1164 Brasil Industrial ..	130,00
50 N. América Nom. .	920,00
30 Progresso Industrial Nom.	250,00
30 Com. e Navegação	2.000,00
116 Arno Pref.	980,00
30 Brasileira de Roupas	920,00
167 Brahma Ord.	655,00
2000 Idem Pref.	653,00
[illegible] Idem	655,00
[illegible] Direitos da Cia. C. Brahma Pref. ...	260,00
130 Cigarros Souza Cruz pt.	4.010,00
7048 D. Santos port. ..	135,00
4200 Idem	137,00
360 Gávea S. A.	1.250,00
50 Kibon Ord.	520,00
600 Listas Telefônicas Ex-Bon.	300,00
45 Lojas Americanas	3.400,00
1000 Mesbla pt.	232,00
1328 Paulista de F e Luz	220,00
200 Idem	222,00
1006 Petrobrás Pref. ..	380,00
10 B. Mineira pt. ...	4.150,00
404 Idem	4.350,00
270 Idem	4.260,00
25 Idem	4.280,00
50 Manesmann Ord. .	2.690,00
100 Idem	2.700,00
62 Sid. Nacional Ex-J	760,00
505 União Brasil Bolívia de Petróleo Pref.	330,00
1000 Idem	335,00
1000 Idem	340,00
400 Idem	380,00
500 Idem	350,00
200 Idem	360,00
100 Vale do Rio Doce Nom.	3.720,00
100 Idem pt.	4.200,00
2500 Willys Ov. Ord. ..	110,00
100 Idem	111,00
100 Idem	112,00
Debêntures:	
1 Petrobrás de Cr$ 200	144,00
8 Idem de Cr$ 1000	720,00
L. Hipotecárias	
3 Bco. E. Guanabara	800,00

Café

O mercado de café disponível permaneceu ainda ontem, calmo e com as cotações inalteradas. O tipo 7, vigorou a base anterior de Cr$ 480,00 por 10 quilos e não houve negócios conhecidos sôbre o disponível. Fechou calmo e inalterado. O movimento verificado foi o seguinte: Entradas 6.442 sacas pela estrada de rodagem. Embarques 14.579 sacas, sendo 10.422 para a América do Norte e 4.157 para a Europa. Existência 1.456.895 sacas. Café despachado para embarques não recebemos.

COTAÇÕES POR 10 QUILOS

	Cr$
Tipo 2	530,00
Tipo 3	520,00
Tipo 4	510,00
Tipo 5	500,00
Tipo 6	490,00
Tipo 7	480,00
Tipo 8	470,00

(Incluído o preço da sacaria)

ESTADO DE MINAS

Café fino	Cr$ 59,70
Café comum	Cr$ 48,00

ESTADO DO RIO

Café comum	Cr$ 46,00

Açúcar

O mercado de açúcar funcionou ontem, firme e com as cotações inalteradas.

Entradas 58.635 sacas, sendo 32.904 do Estado do Rio; 15.000 de Pernambuco e 10.731 de Maceió. Saídas 22.000. Existência 235.321 sacas.

COTAÇÕES POR 60 QUILOS

	Cr$
Branco-cristal	970,00
Mascavinho	913,00

Algodão

O mercado de algodão em rama, funcionou, ontem firme e com os preços inalterados.

Entradas 1.356 fardos do Rio Grande do Norte, Saídas 290. Existência 47.007 fardos.

COTAÇÕES POR 10 QUILOS

Entradas:

	Próxima	Futura
Fibras longas:		
Seridó tipo 3-4	1.280,00	1.300,00
Fibras média		
Seridó tipo 3-4	1.180,00	1.200,00
Ceará tipo 3-4	1.180,00	1.180,00
Fibra curta		
Matas tipo 5	1.000,00	nominal
Paulista, tipo 5	1.050,00	1.080,00

Um encontro

Primeiro Plano
P. M. C.

EM 1912, James Joyce, com 30 anos de idade, vivendo então em Trieste, à custa de lições de inglês, fêz a sua última viagem à Irlanda, buscando na terra natal um editor para o seu livro de contos. Era um rapaz orgulhoso, petulante, sarcástico, sem maior consideração por seus contemporâneos. Em Dublin, foi apresentado a James Stephens, um poeta de sua idade, que descreveu assim o encontro:

"Joyce olhou-me sem abrir a bôca, e eu abri a minha à-toa, só para dizer qualquer coisa. Perfilamo-nos um diante do outro. Eramos de aparência muito diversa. Joyce era alto, eu não; usava óculos, eu não; olhava-me de cima para baixo, coisa que eu não podia fazer; esfregava-me o queixo, coisa que eu não faria. Lembrei-me de repente duma observação muito fina, que ouvi um cavalheiro de chapéu alto fazer a um outro de chapéu de palha, com o qual não sabia o que fazer, repetindo-a para Joyce:

— Vamos tomar alguma coisa.

Êle virou-se e, caminhando para a Rua Grafton, eu o regalei com mais alegres observações que poderia inventar a respeito do que se chama tempo e tal e coisa:

— Um americano, disse eu, sustenta que nunca chove Irlanda chove com aguaceiro ou sem aguaceiro.

— Ah, disse Joyce.

— Mas uma senhora inglêsa, continuei, me disse que na Irlanda chove com aguaceiro ou sem aguaceiro.

— Ah, disse Joyce.

— Aqui é o bar de Pat Kinsella, acrescentei ao entrar na primeira taberna encontrada.

— Ah, disse Joyce.

Entramos. O moço do balcão trouxe o revigorante que pedi, que se chamava "alfaiate de cerveja". Era maior que um pequeno, só não chegava a ser um duplo pela diferença duma passagem de bonde, e custou-me três pences. Quando Joyce despachou silenciosamente o têrço dum alfaiate a seu organismo, fêz-se um pouco mais humano. Olhou-me através dos óculos que faziam seus olhos ficarem grandes como os olhos duma vaca, tão fortes eram as lentes.

— Sete alfaiates são necessários, disse eu brilhantemente, para fazer um homem: mas dois dêsses alfaiates fazem gêmeos. Sete fazem um clã.

A essa altura Joyce acordou e desandou, moderadamente, a falar. Voltou o queixo e os óculos para mim, e por mim abaixo, confiando-me o segrêdo de ter lido meus dois livros; disse-me que, gramàticalmente, eu não sabia a diferença entre a vírgula e o ponto-e-vírgula; meu conhecimento da vida irlandesa, sendo não-católico, não existia; eu devia deixar de escrever e pegar um bom emprêgo, de engraxate por exemplo, profissão mais promissora para mim. Confiei-lhe de volta que nunca leria um trabalho seu, a não ser que me pedissem para destruí-lo num artigo.

Saímos majestosamente do Pat Kinsella, isto é, êle, majestosamente, eu, a passos miúdos. Joyce tirou-me o chapéu num estilo muito estrangeiro, e eu lhe disse:

— Você deveria escrever na sua bandeira e no seu caderno de notas o seguinte lema: "Rejoyce and be exceedingly bad".

— Ah, disse Joyce.

E seguimos nossos caminhos diferentes".

X X X

Em 1927, depois da jornada por diferentes caminhos, ambos os escritores eram bastante famosos. Joyce publicara "Ulysses"; Stephens publicara "The Crock of Gold". Foi nesse ano que James Joyce teve, segundo as palavras de seu biógrafo Richard Elmann, uma das mais estranhas idéias da história da literatura: queria que o moço do encontro insólito no Pat Kinsella terminasse para êle o intricado livro que se chamaria "Finnegans Wake".

Como se explica isso? Não se explica. Acontece apenas que Joyce tinha uma estranha paixão pelas coincidências, e descobrira que: 1) Stephens chamava-se também James; 2) o nome que Joyce escolhera para si mesmo em dois romances foi Stephen; 3) ambos tinham nascido no mesmo país; 4) na mesma cidade; 5) no mesmo ano; 6) no mesmo mês; 7) no mesmo dia; 8) na mesma hora.

Bastou para que Joyce visse em Stephens o seu "gêmeo espiritual".

Prêmio de folclore

Literatura
R. J.

A DIREÇÃO executiva da Campanha de Defesa do Folclore Brasileiro (Ministério da Educação) divulgou o regulamento do Prêmio "Sílvio Romero", que assim se resume: As monografias côncorrentes devem ter por tema "Cantoria de Viola", à base de versões locais ou regionais, devidamente acompanhadas da notação dos exemplos musicais e da linguagem original dos textos colhidos. Só serão considerados inéditos e originais de pesquisa, não divulgados por qualquer meio. Os trabalhos devem ter um mínimo de 40 fôlhas, tipo ofício, dactilografadas a dois espaços e vir assinados com pseudônimo. Em envelope separado e opaco, que do lado de fora terá apenas o pseudônimo do concorrente e o título do trabalho, o autor ou autores se identificarão com os nomes verdadeiros e o endereço. Exigem-se três vias. Em caso de fotografias, mapas, desenhos, croquis etc., desde que não façam parte integrante do texto, bastará uma cópia de cada. Os originais devem ser entregues à Campanha de Defesa do Folclore Brasileiro, na Rua Santa Luzia n.º 799/901, Estado da Guanabara, até 30 de junho de 1961.

JULGARÁ os trabalhos concorrentes uma Comissão de três especialistas, um dêles escolhido entre os membros do Conselho Técnico que indicará os demais membros a serem convidados e designados pelo Diretor Executivo da Campanha de Defesa do Folclore Brasileiro. A Comissão Julgadora terá inteira liberdade para emitir seu parecer, indicando a monografia merecedora do Prêmio Sílvio Romero e até duas monografias a que serão conferidas Menções Honrosas. As monografias classificadas serão publicadas pela Campanha de Defesa do Folclore Brasileiro. A Comissão Julgadora poderá opinar pela concessão ou não de qualquer dos prêmios. A monografia classificada em 1.º lugar caberá o Prêmio Sílvio Romero — 50 mil cruzeiros. O Prêmio e as Menções Honrosas serão entregues a 22 de agôsto de 1961, "Dia do Folclore".

•

COLEÇÃO destinada aos jovens a partir de 13 anos, e que vem tendo muito sucesso, é a da editôra Brasiliense, cujo último volume se chama "Férias Secretas". Um menino, ouvindo que seus pais venderam o velho sítio onde viveu com seu avô, resolve secretamente lá passar suas férias, escondido num paiol. Tenta assustar os novos proprietários com fantasmagorias, daí surgindo uma série de aventuras que certamente divertirão rapazes e môças.

•

EM preparo: Contos do acadêmico Osvaldo Orico, "Marabaixo": Ensaio de Miécio Tatí, "O Mundo de Machado de Assis" (O Rio de Janeiro na obra do romancista). De J. Romão da Silva, "Têrmos Tupis na Geografia do Rio de Janeiro".

•

Remessa de livros: Rua Voluntários da Pátria, 389, apto. 710.

Passatempo
R. Portella

HORIZONTAIS:
1 — Visto que; da mesma forma que (conjunção).
5 — Bílola, proporção.
7 — Desejo ou necessidade de comer.
8 — Nesta ocasião, presentemente.
10 — Pátria de Abraão.
11 — Perto da noite.
13 — Passatempo.
15 — Seguir viagem.
16 — Milho torrado, que se reduz a pó, temperado com azeite de cheiro, podendo-se adicionar-lhe mel de abelha.
18 — Oferecido.
19 — Ato de pôr diante dos olhos.
20 — Vento brando.

VERTICAIS:
1 — Dez vêzes dez.
2 — Nome próprio feminino.
3 — Terceira nota musical.
4 — Cheiro, aroma.
5 — Residência.
6 — Queimado.
7 — Enfurecido, irritadíssimo.
9 — Prefixo: AR.
12 — Vivacidade, entusiasmo (figurado).
14 — Região.
18 — Do verbo AGIR.
20 — Pronome pessoal da 2a pessoa.

RESPOSTA DO N.º ANTERIOR
HOR.: dama — do — açu — corajoso — ac — mó — ir — tirados — lar — da — laço.
VERT.: dor — mujo — ar — açô — ddcil — usina — cal — amora — ois — ir — ido.

Edilene com fúria louca vai à Londres

Teresa continua vencendo eleições em Minas

Sociedade
Jean Pouchard

ONTEM, falando sôbre "hierarquia de valôr", o cronista Antônio Maria respondeu aos televisiônicos ataques do sr. Flávio Cavalcanti (que aliás foi muito infeliz no ataque em questão) afirmando que "eu estou para Flávio Cavalcanti, assim como Jonas Salk está para mim. Há entre mim e Flávio Cavalcanti imensas léguas de cultura, sensibilidade, experiência, arte, competência e coragem". Não vamos discutir a "hierarquia de valôr", e muito menos a distância que separam Flávio de Maria, (isso é coisa indiscutível) mas vamos dar um conselho ao produtor de "Noite de Gala": deixe de lado o sensacionalismo barato. Daqui a pouco, suas palavras só causarão humor na televisão. Você será mais um Leon Eliachar dos pobres.

Atendendo ao pedido do meu leitor Carlos de Sousa Muniz, publico hoje para vocês a paisagem da srta. Vanda Lúcia de Matos Medeiros, "Miss Ceará 1960"

O JANTAR com que o ex-manequim Neide Muiz de Sousa comemorou sua nova idade, ao contrário do que foi noticiado, sucedeu no apartamento do sr. Paco Herrera. "Sory" Mr. Paco.

* * *

ONTEM, o casal Angelo Sertório recebeu um pequeno grupo para jantar.

O que se comenta . . .

...QUE, se eleito, o sr. Carlos Lacerda terá uma pequena margem de votos sôbre o sr. Sérgio Magalhães, ao contrário do que êle afirmava nos seus programas de televisão.

* * *

...QUE o sr. João Neder foi um dos que mais trabalhou pela candidatura do sr. Milton Campos no Estado da Guanabara.

* * *

...QUE uma das grandes injustiças nessas eleições é a pequena votação que vem recebendo o engenheiro Antônio de Siqueira, homem de inatacável honrabilidade e responsável pelas principais obras da Guanabara.

* * *

...QUE o sr. Carlos Lacerda pretende convidar o produtor Flávio Cavalcanti para a secretaria de turismo da Guanabara, a fim de pagar ao sr. Abraão Medina a cobertura que lhe foi dada no programa "Noite de Gala".

* * *

...QUE o sr. Aloísio Sales é uma das figuras mais eufóricas de nossa sociedade com os votos que vem recebendo o sr. Jânio Quadros.

* * *

QUE o sr. Carlos Lacerda chamou o sr. Ibrahim Sued em sua residência e afirmou: "precisamos começar a moralização entre os amigos. Você precisa assumir o seu cargo no Montepio, pois você ganha 30 mil e não vai lá nem para assinar o ponto".

* * *

...QUE êste colunista tinha tôda a razão ao afirmar que Brigitte Bardot não viria ao Rio para a "avant-première" de "Babette vai a Guerra".

* * *

...QUE logo mais teremos uma noite de elegância no "Au Bon Gourmet" com a presença dos nomes "top" de nossa sociedade em estado de "Black-tie".

* * *

...QUE foi um sucesso completo a conferência do cronista Paulo Francis sôbre "O Teatro Através do Espetáculo", na Maison de France. No auditório mais de quinhentas mulheres deliraram com a falação de Paulinho.

* * *

...QUE Minas Gerais pode perder eleições, mas a sra. Teresa de Sousa Campos por muito tempo guardará o título da "Mulher Mais Elegante do Brasil".

* * *

APESAR das notícias "em primeira mão", estou seguramente informado de que Elvis Presley não virá ao Rio e portanto, não fará a sua anunciada temporada num centro noturno desta praça.

* * *

O SR. Jorginho Guinle arrumando as malas para uma outra circulada na Califórnia. Dizem que Jorginho vai exclusivamente para se encontrar com Kin Novak, mas êle desmente.

* * *

A BONITA srta. Edilene Torreão, que tive o prazer de conhecer num "party" na residência do sr. Luís Bezerra de Melo, prepara-se para disputar o título de "Miss Mundo", em Londres. Tenho certeza de que "Miss Pernambuco", por tôda a ousadia de sua fôrma, quando desfilar de "maillot" deixará rubra a face do mais gélido britânico. Ela fará um sucesso dos diabos, vocês vão ver.

* * *

LÔGO mais sucederá o casamento da simpática srta. Mary Jordan. O noivo é o sr. Fhilipe Marc.

* * *

O PRESIDENTE Juscelino Kubitschek, que veio ao Rio assistir ao entêrro do seu cunhado, sr. Geraldo Lemos, voou para Belo Horizonte, devendo seguir logo depois para Brasília.

* * *

DIA 21, teremos no Grajaú Tênis Club a festa em que será escolhida a "Miss Embaixatriz do Turismo" do clube em questão. Êste concurso é uma promoção do DIARIO CARIOCA.

* * *

DIA 27, vocês todos devem assistir a exibição de "Ben Hur" no Metro Copacabana. Você estará colaborando para aumentar a "caixa" da ABBR.

* * *

O EMBAIXADOR da China e sra. Li convidando para uma recepção dia 12, em que será comemorada a data Nacional da China.

* * *

MANDARAM ajardinar a Praia do Leblon. A coisa nos primeiros dias ficou uma belezoca, mas as plantas começaram a desaparecer. Não existe nenhum guarda na Praia do Leblon e os ladrões estão se divertindo com as plantas em pautas, que tem sido vendidas nas feiras desta praça.

* * *

O SR. Antônio Galdeano sendo cumprimentado pelos amigos, por sua eficiência como mesário nas últimas eleições.

* * *

OUTRA tarde, fui visitar o conhecido cirurgião Mário Jorge no Hospital dos Acidentados, que anda fazendo mais de cinco operações por dia. Êle quando dorme, dorme seis horas.

* * *

PARA uma circulada nos "States" voou o senador Gilberto Marinho. Depois êle seguirá para o Japão, onde funcionará como representante do Brasil na Conferência Interparlamentar.

* * *

OSCAR Ornsteim voltará ao seu pôsto no Copa, a partir do próximo janeiro.

* * *

POR hoje é só. Tudo na vida passa. O tempo é um mataborrão nos fatos e coisas. O que pesa na balança é o momento. (Tchau).

Festival de Música Contemporânea

Artes
Antônio Bento

REALIZOU-SE em Varsóvia o IV Festival Internacional de Música Contemporânea, conhecido como "Outono Varsoviano". Marcou o certame o fato de representar um encontro cordial entre compositores, músicos, musicólogos, críticos musicais e regentes de todo o mundo, um grande ato de aproximação e compreensão Leste-Oeste. Do festival participaram, como nos anos anteriores, alguns dos mais importantes conjuntos artísticos musicais de vários países, dentre os quais o Ballet do Grande Teatro, de Moscou, Orquestra e Côro da Filarmônica Nacional de Varsóvia, Grande Orquestra Sinfônica da Rádio Polonesa, Orquestra da Rádio Japonêsa, de Tóquio, Quarteto de Cordas J. Parrenin, de Paris, Quinteto Danzi, da Holanda, Orquestra da Filarmônica Tcheca, Orquestra e Côro da Rádio de Cracóvia, Côro Masculino da Filarmônica de Poznan, orquestras, de câmera da Filarmônica de Cracóvia e da Rádio e TV Polonesas.

Dentre os regentes figuraram: Karel Ancerl, Jerzy Gert, Jan Krenz, Andrzej Markowski, Witold Rowicki, Stefan Stuligrosz e Stanislaw Wislocki.

No programa da série de concêrtos figuraram obras de todos os grandes compositores contemporâneos, dentre os quais Bacewiz, Bartok, Borkovec, Carter, Dallapiccola, Hindemith, Hopkins, Kara-Karaiev, Kotonski, Lutoslawski, Martinet, Martinu, Messioen, Milhoud, Petrassi, Pijper, Pousser, Prokofiev, Schaffer, Sokola, Stravinski, Suchan, Szeligowski, Chotakovitch, Szymanowski, Tansman, Ton de Leeuw, Varese, Webern, Wiechowicz, Wiszniewski etc.

O programa do Festival compreendeu um concêrto especial que foi uma revista da criação européia no terreno da música experimental, preparado pelo Estúdio Experimental da Rádio Polonesa, audições de óperas radiofônicas de Bacewicz e Wiszniewski, além de um festival de filmes poloneses experimentais.

Durante o Festival foram abertas ao público as exposições de artes plásticas, montadas desde o comêço do mês de setembro, paralelamente ao Congresso Internacional de Críticos de Arte. (BIP).

Oriano de Almeida no Jockey Club

O JOCKEY Club, em seu programa cultural de outubro, apresentará hoje, às 17,30 horas, na sede da Av. Rio Branco, 193, um recital Chopin, com a participação do pianista Oriano de Almeida. Também às 17,30 horas, no dia 25, no mesmo local, será realizada uma palestra, a cargo do reitor dr. Pedro Calmon, que falará sôbre "Breve História do Rio de Janeiro".

Augusto Rodrigues no Conselho da INSEA

ACABA de ser eleito membro do Conselho da International Society for Education Trough Art, o artista Augusto Rodrigues, fundador e diretor da Escolinha de Arte do Brasil. A comunicação foi feita pelo prof. Gaitskell, presidente da entidade, que reune grande número de educadores que, em vários países se dedicam à educação artística.

A Sociedade Internacional de Educação através da Arte foi fundada em 1954, como resultado dum estágio de estudos internacionais na Universidade de Bristol, Inglaterra, em 1951 — sôbre artes plásticas — sob os auspícios da UNESCO.

Têrça-feira, a estréia de José Limón

JOSE' Limón, um dos mais perfeitos dançarinos da moderna escola americana, está realizando uma "tournée" pela América Latina. A companhia conta com um número de artistas bem conhecidos como solistas de valor. O repertório, composto de peças criadas por José Limón ou por Doris Humphrey, a incomparável bailarina-coreógrafa, é de superior qualidade, incluindo números que variam do caráter puramente lírico a produções longas de acôrdo com as melhores tradições do teatro dançado. José Limón e sua companhia de ballet apresentar-se-ão no Teatro do Rio de Janeiro nos próximos dias 11 e 12.

Uma rosa para Dolores

Madrugada
Mister Eco

VAI fazer um ano que Dolores Duran dormiu o grande sono. Poucos se recordam do ar parado, da noite parada, quando a notícia correu rolando lágrimas e tristeza. Talvez porque as canções de Dolores estejam vivas e já não digam mais de saudade. Dolores passou; as suas canções ficaram. Dolores continua conosco. Tão perto, que o esquecimento absorve a lembrança.

Façamos de conta, então, que será aniversário de Dolores e vai haver festa. Como as que ela dava e tantos convidados compareciam... E vamos, cada um de nós, levar-lhe de presente uma rosa. Mesmo que não seja a mais bonita que houver. Que seja uma rosa. Cercada de rosas, Dolores não cantará aquêle verso seu, de mágoa e de lamento:

— Ah! a solidão vai acabar comigo...

Em nome de Dolores, a muita coisa se assistiu. E continua a acontecer. Desde a hipocrisia dos necrológios piegas aos parceiros surgidos quando Dolores dormiu. Quem privou com Dolores, sabia dela môça sempre alegre, zombando da vida e da morte. Não lhe dedicaria tiradas de mau-gôsto. Aos seus parceiros e amigos de última hora, lamente-se apenas terem descoberto muito tarde a grande letrista e a excelente companheira que perderam.

Juntemo-nos todos na festa de uma rosa para Dolores.

Não haverá melhor presente para quem tem a paz de criança dormindo mas não terá nunca a alegria de um barco voltando.

Uma rosa apenas.

E se ninguém fôr, nós dois teremos ido, Pedro das Flores!

Couvert

- **Apareceu num matutino — matéria paga — um anúncio de três centimetros em duas colunas, com os seguintes dizeres: "Vedeta Denize Day. Recém-chegada do Norte viajará para Brasília em atividades artísticas". Quem não anuncia se esconde. Mas, quem é Denize Day, gentes?**
- **Consta que a cantora Marion será contratada para substituir Consuelo Leandro, no quadro em que a excelente caricata fazia uma imitação de Carmem Miranda, em "Rio, Capital Samba". Não vai ser difícil para Marion imitar Carmém Miranda...**
- **A exemplo do que vem fazendo o Havaí, há muito tempo, o Plaza também vai fornecer aos escribas especializados uma relação das músicas mais solicitadas, em discos, pelos seus frequentadores.**
- **Teatro de Ópera do Automóvel Clube do Brasil, sob o patrocínio da ABBR, apresentará hoje, no auditório de "O Globo", a ópera "Madame Butterfly" Os convidados deverão doar, como ingresso, um livro para crianças, MESMO USADO, contribuindo, assim, para a biblioteca infantil da ABBR.**
- **O cronista Fernando Lobo retornou às lides, após merecidas férias. O Lobo estêve pescando.**
- **Carla Baroni, môça que sabe cantar, está animando as noites do Regente, com Walter Gonçalves e Ronaldo Carneiro.**
- **Paquetá já tem o seu cronista exclusivo, o jovem Luís Carlos, que está assinando uma coluna dominical no "Correio da Manhã".**
- **As cenas consideradas impróprias para menores, do filme "Europa de Noite", serão suprimidas dentro de mais algumas semanas, a fim de que as crianças possam assistir aos demais excelentes números da película.**
- UMA ROSA PARA DOLORES.

Briga

Rádio e TV
Nestor de Holanda

ANTÔNIO Maria e Flávio Cavalcanti estão brigando. Xingaram-se. Maria, através de seu excelente JAM. Flávio, no "show" das geladeiras e candidatos de Seu Medina. E está aí uma briga que precisa acabar, porque não tem graça nenhuma.

Nenhum dos dois é de briga. Não por covardia, mas por bondade.

Maria é o riso fácil. Glosador e gozador de situações. E' aquilo que os puristas querem que se chame de jocoso, chistoso, alegre, facêto, trocista. Prefiro chamá-lo, porém, de "blagueur", porque, em cada um de nós, tanto há um Rui Barbosa como um Brício de Abreu. E, quando o Brício atua, sai sempre uma palavra francesa.

Flávio parece danado de zangado, com uma bomba na mão esquerda, para derrubar o pão-de-açúcar, e outra (no bôlso, porque a mão direita segura o microfone), para transformar a Muralha Chinesa em inteligência de Max Gold. Mas nem derruba o pão-de-açucar nem eleva a inteligência do Max. No fim de contas, alguém lhe diz:

— Oh, Flávio!

E êle, bom como a bondade:

— E' mesmo!

E cai na gargalhada!

RESPONDAM, agora: dois sujeitos assim podem brigar? Podem. Cada um diante de um copo de laranjada (porque nem Antônio Maria é bêbedo nem Flávio pode beber), numa tarde de sábado, em plena Avenida Atlântica, ali no Fredinho da esquina de Princesa Isabel (campo neutro), cada um segurando, firme, seu canudinho (bom substituto para o florete), e, ao mesmo tempo, dizendo alguns desaforos:

— Quando o chamei de bêbedo, não sabia que você gostava tanto de laranjada

Antônio Maria, para o garção:

— Traz outra!

Flávio escancara uma gargalhada.

Maria, para Flávio:

— Quando disse que sua bôca era do tamanho de sua inteligência, não sabia que sua bôca era tão grande.

— Grande é a sua.

— A sua!

♥

NÃO OUVI a fala zangada do Flávio, segunda-feira, no "show" de Seu Medina. Andava eu de oiças ligadas para os primeiros resultados das eleições, já esperando que Seu Lacerda vencesse, mas por pequena diferença, que é o que mais humilha, porque time vitorioso apenas por "penalty" que juiz marca sai do campo de cabeça baixa...

Li, porém, Antônio Maria. Soube, então, dos xingamentos de Flávio, pela televisão. Não gostei de nenhum dos dois, justamente porque eu gosto muito dos dois. São amizades que começaram e não vão ter fim, de minha parte. São, portanto, da família. De minha família. E minha família só entra em briga contra a dos outros...

Iolando, quando recebe o "caboclo" de um tio, usa latim:

— "Si vis pacem, para bellum".

Traduzo a ignorância: "Se queres a paz, prepara a guerra". Flávio e Maria fizeram, exatamente, isso.

Agora, no Fredinho, sábado, à tarde, as pazes

♥

FÁVIO:

— Você disse que eu me tranquei no banheiro.

— Não foi verdade?

Flávio se lembra:

— Foi mesmo! Quem de de nós não se tranca no banheiro, todos os dias?

Maria:

— Você disse que eu insultei senhoras.

— Não é verdade. Você ouviu mal, porque ouviu pelo telefone. Eu disse que você insultou "sem horas".

— E' fato. Perdi meu relógio...

♥

DE MINHA parte, não não comparecerei ao encontro, para que possam falar de mim, à vontade:

— Você acha que êle ("êle" sou eu) aceitaria pazes, por exemplo, com o Generalíssimo Franco?

— Nunca! Êle não perdoa nem Tschaykowsky. Depois que viu que até Debussy plagiava Getúlio Macêdo, brigou com o Pedro e com o Cláudio.

— E usa espingarda de cano tôrto, para caçar inimigo na curva.

♥

ISSO é o que eu quero. Em caso de briga — fóra da família, é claro — deixem a bola para mim, porque eu chuto. Não, para ganhar o jôgo, fazendo, sòmente, "penalty", mas para ir, muitas vêzes, ao "último reduto do almirantado", como dizem alguns locutores-esportivos, quando querem aludir à rêde guarnecida pelo goleiro do Vasco. Porque, sòmente assim, uma vitória tem sabor.

As brigas — peço isso aos dois litigantes (e litigante também é palavra de locutor-esportivo, no boxe) — as brigas, quando não se trata de gente de nossa família, deixem para mim. São bolas que eu chuto. Gosto que me enrosco de bater e apanhar. Bato para emagrecer e apanho para engordar

Maria deve voltar a brigar, mas com uma canção: "Guarda a rosa que eu te dei". Flávio, com outra: "Dentre as manias que eu tenho, uma é gostar de você".

E nossa família, Flávio e Maria, é aquela do itapemirinense Braga: a Silva. Porque nós somos os populares joões da silva. Os Silva somos nós. "O sangue que saía de sua bôca era vermelho — vermelhilho da silva. Sangue de nossa família".

♥

Itinerário

"MELODIA da Tarde", de Paulo Gesta, pela Tamoio, às 12,55. ● "Tudo é de Graça", programa de Haroldo Barbosa, será lançado pela TV-Tupi. ● O "Dia do Compositor", hoje, será comemorado por várias emissôras, inclusive pela Rádio Jornal do Brasil, a qual executará, sòmente, músicas brasileiras, em programação especial, durante todo o dia. ● E a SBACEM realizará reunião comemorativa, a partir das 15 horas, em sua sede, na Rua Buenos Aires 58-A, 4º andar, sob a presidência de Marino Pinto.

HOJE NA TELEVISÃO

CANAL 6 — 11,55 — Crônica; 12,00 — Meio-dia; 12,55 — Corzi fala em esportes; 13,10 — Agência de pedidos; 13,55 — Televespertino; 14,05 — Teleteatro; 14,30 — Vale a pena ver de novo; 15,05 — Boa tarde; 16,05 — Volante do Pallut; 17,00 — Sessão das cinco; 18,00 — O mundo é da criança; 18,25 — Vamos brincar; 18,30 — Notórius; 19,00 — O Falcão Negro; 19,20 — Idolos de todos os tempos; 19,40 — Musical; 20,00 — Repórter Esso; 20,17 — TV de Romance; 20,40 — Maysa; 21,05 — Patrulha Rodoviária; 21,40 — Ali Babá; 22,10 — Reportagem; 22,25 — Carlos Frias entrevista; 22,55 — Câmara um.

•

Canal 9 — 18,00 Clube dos amigos, 18,30 — O Escorpião; 18,50 — Bem Ivi; 19,00 — TV de brinquedo; 19,10 — Olimpíadas; 19,45 — Telesportes Continental; 20,05 — Os vivos imortais; 20,35 — Musical; 21,05 — Elizete Cardoso; 21,45 — Comandos Continental; 22,05 — Agnaldo e as garotas; 22,45 — Teledrama Continental.

•

Canal 13 — 12,00 — TV-Record; 13,40 — aí, mocinho; 14,20 — Viajando pelo mundo; 15,00 — Tarde musical; 16,15 — Escolinha; 16,50 — Rio, cinco para as cinco; 18,00 — Clube do titio; 19,05 — Cortina sonora; 19,45 — Correspondente; 20,00 — Noites cariocas; 21,30 — São Paulo; 22,10 — Encontro na noite; 22,25 — O mundo de amanhã; 22,40 — O Ministério da Educação e Cultura.

O cinema inglês vai muito mal, obrigado

Conflito de Duas Almas

Cinema — G. & R. Santos Pereira

TAMBÉM o cinema inglês, como o alemão e o norte-americano, anda numa desoladora maré baixa. O mais curioso é que seus melhores diretores e argumentistas andam arredios, deixando campo aberto à avalanche de mediocridades que assaltam os estúdios, abordando o cinema com a impunidade dos inescrupulosos e dos afoitos. Na Itália, na França, no Japão, na Suécia, na União Soviética e até mesmo na Espanha vem o cinema passando por movimentos apreciáveis de renovação. A Inglaterra, pelo contrário, abandona suas melhores tradições e o espírito de pesquisa cinematográfica, insistindo em fórmulas de baixo comercialismo que nada têm a ver com a criação artística. Êste "Conflito de Duas Almas" é exemplar robusto da mediocridade total e absoluta. Sua história é tôla, superficial, de tintas melodramáticas carregadas, de conceituação psicológica raza e superficial, de estrutura dramática flácida e inconsistente. Seus intérpretes são sonolentos e meio abobalhados, orientados, melhor diríamos, desorientados pela sensaboria bocejante do sr. Rudolph Cartier, o diretor. A ambientação geográfica da fita é perfeitamente incógnita, apesar da câmera insistir em focalizar o nome do país, a Jamaica, encimando a estação de passageiros de seu aeroporto. A fotografia, em "Eastmancolor", é sem relêvo, e nada capta da luminosidade tropical das Antilhas. A direção, por fim, inexistente, nada cria, a nada conduz, por ser nebulosa e incaracterística. A trama, ou o conflito, insinuado através do próprio título da versão brasileira, gira em tôrno do eterno trio, desta vêz deslocado: ao invés de dois homens e uma mulher, refere-se a duas mulheres cortejando o mesmo homem. Não vale a pena resumir a trama débil e descolorida; a coisa se arrasta de mulêtas, tropeçando em alguns incidentes insignificantes, armados sem maior originalidade. O sr. Rudolph Cartier é militante na Televisão. Por lá deveria ficar, deixando em paz o cinema, para o qual, com tanta evidência, não tem a menor vocação. Fêz um filme completamente dispensável, que nunca deveria sair de suas intenções. O sr. Arthur Rank, que o produziu e o financiou, já foi um grande homem do cinema mundial. Hoje não mais parece estar à altura da poderosa organização que criou. Isto é lamentável, sobretudo quando se recorda que permitiu o florescimento, logo após a última grande guerra, de um cinema inglês de excelentes qualidades. Não há-de ser com elementos como o referido sr. Cartier que poderá reerguer sua emprêsa, abalada por tremenda crise financeira. "Conflito de Duas Almas" compromete definitivamente qualquer esfôrço que parece fazer para retomar o pôsto de liderança que já ocupou na cinematografia mundial. E' filme mau, inexpressivo, desinteressante. Para classificá-lo uma só colunata do Palácio da Alvorada. E já é muito.

Em foco:

ALEX VIANY

ALEX VIANY nasceu no subúrbio carioca de Cascadura, aos … de novembro de 1918. Cresceu, estudou e namorou lá mesmo no subúrbio, de onde só saiu em 1924, ao desposar uma suburbana. Carioca convicto, está certo de que teria vindo parar no Rio de qualquer maneira, nascesse em Xangai, Chicago, Quito ou Timbuctu. Seu primeiro artigo de jornal foi publicado pelo "Diário da Noite" (Rio) em outubro de 1934. Desde então já publicou milhares de artigos em revistas e jornais, não só do Brasil como dos Estados Unidos, Itália, Argentina, União Soviética e Portugal. Em 1959 lançou, através do Instituto Nacional do Livro, "Introdução ao Cinema Brasileiro". Atualmente colabora com Ademar Gonzaga em sua monumental "História do Cinema Brasileiro", e tem vários livros em preparação. Ao regressar de Hollywood, onde passou os anos de 1945 e 1948, como correspondente da revista "O Cruzeiro", passou à prática do cinema (sem abandonar, no entanto, a crítica). Foi co-roteirista e assistente de direção em "Aglaia" (1950), filme inacabado de Rui Santos; foi diretor de produção em "O Saci" (1951-1953), de Rodolfo Nanni. Entre um e outro, estêve em São Paulo, na época áurea da "Vera Cruz", marcando passo na Maristela. Voltando ao Rio, foi convidado por Moacir Fenelon e Mário del Rio para fazer um filme na "Flama". Escreveu a história de "Agulha no Palheiro" em três dias, o roteiro em vinte, fêz o filme com várias interrupções, nove ou dez espécies diferentes de película virgem e sem ver metade do copião. Mesmo assim foi premiado no Rio e em São Paulo. Em seguida, dirigiu "Rua Sem Sol", na base da improvisação, construindo o roteiro minutos antes da filmagem. Outra vez foi premiado no Rio e em São Paulo, ganhando, inclusive, um "Saci" pelo roteiro. Em 1955, finalmente, dirigiu, no interior da Bahia, o episódio brasileiro do filme internacional "Die Windrose". E desde então nada mais fêz, por mais que tentasse, devido à falta de condições; mas tem diversos projetos na bôca de espera. Alex Viany, instado por essa coluna, escreveu importante depoimento sôbre a situação e os destinos do cinema brasileiro. A partir de amanhã publicaremos as respostas dessa importantíssima figura do cinema em nosso país.

Notícias: de lá

1 *Joshua Longan está terminando um novo filme em Paris e espera estar de volta a Hollywood brevemente. "Fanny", com Leslie Caron, Maurice Chevalier, Charles Boyer e Horst Buchholz promete ser o grande êxito do ano da "Warner Bros".*

2 *O cinema norte-americano prepara o lançamento de uma nova "estrêla", Angie Dickinson, cuja estréia foi feita em "Rio Bravo", ao lado de John Wayne. A atriz tem sua grande chance na fita da "Warner" "A Fever in the Blood", onde aparecerá ao lado de Don Ameche.*

3 *"Ocean's Eleven", com Frank Sinatra no papel principal, vai ser lançado, em "avant-première" mundial, na cidade de Las Vegas, diante de centenas de celebridades especialmente convidadas.*

4 *Tiveram início as filmagens de "I Masnadieri", sob a direção de Mário Bonnard e interpretado por Daniella Rocca, Yvonne Sanson e Debra Paget. O filme será rodado nos castelos de Rocca de Casamari, em Balsorano, e na Rocca dos duques de Galês, e a história começa em 1585, no período anterior à morte de Gregório XIII, contando a vida dos bastidores da vida romana daquela época.*

5 *Prepara o diretor Claude Boissol um filme em co-produção entre a França, Itália, Espanha e Alemanha. A película pretende mostrar a evolução histórica da Europa no rumo de sua unidade. Seu título provisório é "Os Séculos, os Homens e a Europa".*

Box...

(Conclusão da 9a pág.)

em três assaltos. 2a. — Môscas — Eduardo Ferreira (Boqueirão do Passeio) x João Cirilo (Flamengo), em três assaltos. 3a. — Penas — João de Freitas (Cássio Muniz) x Silvino Benedito (Boqueirão do Passeio), em três assaltos. 4a. — Médios Ligeiros — Mário Santos (Fôrças Armadas) x José Mário dos Santos (Flamengo), em três assaltos. 5a. — Leves — profissionais — Luís Augusto da Silva (carioca) x Luís Saporano (paulista), em seis assaltos. 6a. — Meio-Pesados, profissionais — Hiram Campos (carioca) x Válter "Manteiga" Rodrigues (paulista), pela classificação no "ranking" brasileiro da categoria. Hiram é pupilo de Vanderlei Queiroz e "Manteiga", de Aristides "Kid" Jôfre.

DR. ALMIR LOBATO
Clínica Médica — Alcindo Guanabara, 15 salas 401-403 — segundas, quartas e sextas pela manhã. — Marcar hora: 42-1…

Registro

1803 — Nasce, em Minas Gerais, José Antônio Marinho.
182[illegible] — Nasce, no Ceará, Tristão de Alencar Araripe.
1857 — Morre, a bordo do "Piratininga", em águas de S. Paulo, o brigadeiro Rafael Tobias de Aguiar.
1905 — Morre, na Itália, o grande pintor Pedro Américo.

ANIVERSARIOS

FAZEM ANOS HOJE:

SENHORES:

Engenheiro Otom Alvares de Araújo Lima; Almir Quintanilha; Raul Roulien; Stênio de Castro Celas; João Pires Claro; Domingos Augusto Cordeiro; Manoel Cardoso Ferraz; Vicente Moura Alencar; Fernando Barbedo; José de Aguiar Dantas; Edgar de Abreu; Hugo de Matos Moura; Marcelo Alves; Fernando Gonçalves; Pedro Carmo Decaché; Aloísio dos Santos Castro; Joaquim Neves Barata; Edgar de Azevedo; Luís de Sousa e José Antônio de Castro Gomes.

SENHORAS:

Nair Eugênia de Sousa; Ivone de Abreu; Lília Campos Ribeiro; Deusdedit Costa; Hilda de Almeida Bastos; Noêmia Frota Louzada; Volante Freire Carvalho; Lília Guaspari Ribeiro; Vanda de Couto Benjamim; Maria Lessa; Laura Fernandes Marinho.

MENINOS:

Aniversaria na data de hoje o menino Augusto César, filho do sr. Augusto César Moraes e d. Judith de Almeida Moraes.

CASAMENTOS

Srta. Neli Amaral — Sr. Cornélio Ribeiro — Realizar-se-á, no próximo dia 15 de outubro, às 18,30 horas, na Igreja dos Sagrados Corações, na Rua Conde de Bonfim, n. 474, o enlace matrimonial da srta. Neli, filha do casal Válter Almir Amaral, com o sr. Cornélio Ribeiro, filho do casal Ribeiro Neto.

RECITAIS

Em seu programa cultural de outubro, o Jockey Club organizou para hoje, às 17,30 horas, na sede da Avenida Rio Branco 193, um recital Chopin, a cargo do pianista Oriano de Almeida. No dia 25, às mesmas horas e local, o magnífico recitador dr. Pedro Calmon fará uma palestra sôbre "Breve História do Rio de Janeiro".

SOLENIDADES

A Obra de Adoração Perpétua do Santíssimo Sacramento, presidida pelo padre João Piansentin S.S.S., com o objetivo de perpetuar a memória do Papa Pio XII — o inesquecível Pontífice dos nossos dias — vai iniciar a construção da Casa Pio XII, junto ao Santuário Eucarístico Nacional, na matriz de Santana. A pedra fundamental será lançada e benta pelo cardeal D. Jaime de Barros Câmara, no dia 9 de outubro vindouro, depois da missa das 8 horas da manhã.

REUNIÕES

O Olímpico Clube vai reunir, hoje, dia 7, às 20 horas, em primeira convocação, e, às 21, se não houver número legal, em 2a. e última convocação às 21 horas, na sede da Rua Pompeu Loureiro 116, Copacabana, o seu Conselho Deliberativo, com a finalidade de julgar as contas da diretoria, tomar conhecimento do relatório anual, e eleger o presidente do Conselho, o presidente do clube, o vice-presidente do Conselho e a Comissão Fiscal para o exercício de 1960-1961.

Convocadas...

(Conclusão da 9a pág.)

Valdo, Telê, Paulinho, Escurinho e Moacir; Flamengo — Jadir, Jordan, Moacir, Henrique, Dequinha e Dida; Canto do Rio — Célio, Fernando e Nésio.

Muito dificilmente os jogadores do Fluminense e os do Flamengo poderão participar do jôgo, os primeiros porque enfrentarão o Grêmio na próxima semana e os segundos porque terão de jogar com o Bonsucesso, dia 13.

Hélio Souto e Vera Nunes foram os intérpretes centrais do filme "Armas da Vingança", realizado em São Paulo. Depois disso o mundo deu muitas voltas e o destino de Hélio e Vera os levou a diferentes caminhos e atividades artísticas e profissionais. Hélio, casando-se com paulista de imensa fortuna e larga projeção, dedicou-se ao mundo dos negócios. Agora volta ao cinema, que o projetou nacionalmente, escrevendo, produzindo e dirigindo "Conceição", e preparando-se para dar início a novo filme. Vera Nunes trocou São Paulo pelo Rio e anuncia que deseja aqui radicar-se definitivamente. Está, no momento, participando do elenco da peça de Henrique Pongetti "Conheça Seu Homem", em cartaz no Teatro Dulcina Verinha, atriz de muito talento e grande simpatia, não pode, evidentemente, abandonar o cinema, ao qual já dedicou o melhor de sua sensibilidade e notável senso de responsabilidade. E' preciso que volte em novas películas nacionais

CICT está brilhando na Alliance Française

Nos Clubes — Nelson Jorge

REINA grande expectativa nos clubes da cidade que vão concorrer ao concurso "Embaixatriz do Turismo do Brasil", devido às inúmeras candidatas de categoria que se apresentaram. Na A. A. Banco do Brasil e no América, môças elegantes como Lourdes Migues, Nadja Lacerda e Sônia Salgueiro vão concorrer. Também no Minerva a expectativa é grande, havendo nada menos de seis môças inscritas, enquanto o Clube Sul América deverá apresentar sua candidata, ainda esta semana. O Vasco da Gama ainda não se decidiu, mas temos certeza que sua representante deverá ser das mais bonitas. O Grajaú, no próximo dia 16, escolherá sua representante, com um júri de pessoas estranhas ao clube, havendo seis concorrentes.

Conferência

QUARTA-FEIRA passada, fui assistir à palestra do nosso companheiro Paulo Francis no curso promovido pelo Circulo Independente de Críticos Teatrais, em colaboração com a Associação de Cultura Franco-Brasileira (Alliance Française), na Maison de France, "O Teatro através do Espetáculo" na qual, falando sôbre teatro moderno, abordou as obras de Shaw e O'Casey. Não podemos esconder a satisfação de encontrar um numeroso público, jovem e inteligente, assistindo com o maior interêsse estas conferências. Nada menos de quinhentas pessoas compareceram à palestra de Paulo Francis. Para ilustrá-la, Paulo levou os renomados artistas Fernanda Montenegro e Renato Consorte, que representaram um pequeno trecho da peça "A Profissão da sra. Warren", sendo aplaudidíssimos. Apenas um pequeno senão: a falta de um microfone, que alguns assistentes reclamaram a êste colunista, não no caso de Paulo Francis, que possui boa voz, mas no caso do conferencista Anatol Rosenfeld que fêz excelente palestra, não ouvida pela metade do teatro.

-♥-

Donativos

AS sras. Nina Mota, Helena Ouro, Creuza Schiavo e Clélia Fernandes, pertencentes ao Departamento Feminino do América, estiveram ontem em visita à A. B. B. R., onde foram fazer entrega da quantia de 40 mil cruzeiros, relativos à parte que tocou àquela instituição na Noite de Ouro, realizada no clube rubro. Na ocasião, foram recepcionadas pela diretoria da A. B. B. R. com um chá e ganharam uma "corbeille".

-♥-

A BONITA senhorita Eponina Pereira foi indicada pela diretoria da Casa da Vila da Feira para representar seu clube no concurso "Embaixatriz do Turismo do Brasil". Temos certeza que fará grande sucesso.

-♥-

O SR. e sra. Berilo Dantas estão convidando para uma feijoada que acontecerá no próximo domingo.

-♥-

A CASA das Beiras envia sua programação de outubro e novembro que será o seu mês de aniversário. Dois grandes bailes com as excelentes orquestras "Cassino de Sevilha" e Petek.

-♥-

A ELEGANTE srta. Virgínia Goulart envia a programação mensal do Flamengo, que ontem realizou animado "fi-fi", das 21 às 24 horas, na sede nova.

-♥-

SE você ainda não adquiriu, deve procurar imediatamente os ingressos para o "Blue Festival", que é uma promoção dos confrades Carlos Eduardo Vilela e Jorge Guilherme. Será em benefício do Natal dos Pobres do América. Solange Mota, Sue Pereira, Elenir Machado, Maria Helena Couto Menezes, Sueli Galvão e Liane Carlos de Andrade são algumas das jovens "patronesses". Os ingressos poderão ser adquiridos no América F. C.

-♥-

NO próximo dia 8 do corrente, o elegante Clube Monte Líbano vai inaugurar o Salão de Ballet, que foi uma doação da senhora César Morani. Na ocasião acontecerá um "coq" e também será apresentado um Festival de Ballet pelas alunas do "Ballet de Meudes". Início às 18,30 horas.

-♥-

DENISE Rocha de Almeida deverá ser candidata a "Embaixatriz do Turismo" por um grande clube carioca.

-♥-

TERESINHA Rebelo, a bonita loura do América, está completamente enamorada de determinado jornalista...

-♥-

NO próximo dia 18 do corrente estarei na cidade de Barra Mansa, participando da eleição da candidata daquela cidade ao concurso "Embaixatriz do Turismo do Brasil". Em minha companhia deverão ir algumas elegantes cariocas.

-♥-

POR hoje é só. Grato à Art Films pelo envio de comentários sôbre o filme "La Dolce Vita".

Futuros engenheiros reunidos em Itajubá

Relações Públicas

SOB o patrocínio do Diretório Acadêmico do Instituto Eletrotécnico de Itajubá, realiza-se, naquela cidade mineira, no período de 9 a 15 do mês em curso, o VIII Congresso Nacional de Estudantes de Engenharia, que vai reunir cêrca de 100 acadêmicos pertencentes a 28 Escolas de Engenharia de todo o país.

Está prevista, durante a realização do Congresso, a instalação, da «Fundação Theodomiro Santiago», entidade que virá oferecer melhores condições de aprendizagem aos que estudam naquele Instituto, proporcionando bôlsas de estudo e colaborando na complementação, expansão cultural e formação profissional dos alunos. Concebida pelo engenheiro José Aflalo Filho, a Fundação terá o nome do idealizador do Instituto Eletrotécnico de Itajubá.

Conferências e teses

Além dos debates de teses, serão proferidas, no VIII Congresso Nacional de Estudantes de Engenharia, por ilustres personalidades, conferências sôbre os seguintes temas: O Ensino Técnico Superior, "O Problema Técnico Superior", "O Problema da Energia Elétrica no Brasil", "Centrais Térmicas", "Eletro-siderurgia" e, finalmente, "Desenvolvimento Industrial no Brasil".

Ferrovias

Delegados de dezesseis países vão participar do X Congresso Pan-Americano de Ferrovias, que será inaugurado no próximo dia 20, em nossa capital, prosseguirá em São Paulo, para encerrar-se, a 27, em Brasília. As reuniões em S. Paulo vão coincidir com a Exposição Ferroviária Internacional que será realizada na capital paulista.

Recorde

Um jacto Boeing da Pan-American estabeleceu novo recorde, ao completar a ligação Buenos Aires-Brasília (2.485 quilômetros) em apenas 2 horas e 35 minutos de viagem, superando em 7 minutos o recorde anterior.

Pode viajar

Astrologia — Prof. Mirakoff

HOJE, 7-10-1960 (sexta-feira) — Poderá consultar médico, dentista ou advogado, podendo também viajar e encetar novas indústrias.

ACONTECERA HOJE AO LEITOR:

Seguem-se as possibilidades felizes ou não de hoje com horas e numeros razoáveis para todos os leitores nascidos em qualsquer dia, mês e ano dos seguintes períodos:

ENTRE 22 DE DEZEMBRO E 20 DE JANEIRO (Capricórnio)
As complicações domésticas nos últimos dias vão tomar novos rumos. Terá no dia de hoje proteção de amigos poderosos e encontros agradáveis. 10, 12 e 13; 28, 30 e 48 (horas e números).

ENTRE 21 DE JANEIRO E 18 DE FEVEREIRO (Aquário)
Possibilidades de complicações no lar e no trabalho. Procure com inteligência transformar os acontecimentos com calma, para então esclarecer as coisas e obter atitudes de seus semelhantes, definitivas e concretas, em relação aos negócios em execução. 17, 18 e 19; 36, 44 e 45 (horas e números).

ENTRE 19 DE FEVEREIRO E 20 DE MARÇO (Peixe)
Acontecimentos felizes se darão ainda hoje. A posição de Vênus em relação à Lua prevê êsse acontecimento não só em relação aos fatos sentimentais, como também aos comerciais. 9, 10 e 11; 54, 55 e 56 (horas e números).

ENTRE 21 DE MARÇO E 20 DE ABRIL (Aries)
Riscos de pequenos acidentes. A tarde e a noite serão favoráveis, com sucessos sociais. 17, 18 e 19; 30, 31 e 32 (horas e números).

ENTRE 21 DE ABRIL E 20 DE MAIO (Touro)
Êxito nas emprêsas recreativas e novas amizades. 12, 15 e 22; 17, 32 e 44 (horas e números).

ENTRE 21 DE MAIO E 21 DE JUNHO (Gêmeos)
Contrariedades domésticas e aflições. 4, 5 e 6; 13, 14 e 15 (horas e números).

ENTRE 22 DE JUNHO E 20 DE JULHO (Câncer)
Grandes possibilidades, ótimos planos para o futuro e simpatias populares. 10, 11 e 12; 19, 20 e 21 (horas e números).

ENTRE 23 DE JULHO E 23 DE AGÔSTO (Leão)
Chance em todos os empreendimentos e particularmente nos amores. 16, 17 e 19; 33, 34 e 35 (horas e números).

ENTRE 24 DE AGÔSTO E 22 DE SETEMBRO (Virgem)
Ascensão, espírito equilibrado e conquistas agradáveis. 11, 12 e 17; 22, 23 e 24 (horas e números).

ENTRE 23 DE SETEMBRO E 22 DE OUTUBRO (Balança)
Durante a manhã terá possibilidades com novas energias, êxito nos assuntos profissionais. A tarde será de perturbações domésticas. 11, 12 e 21; 28, 30 e 48 (horas e números).

ENTRE 23 DE OUTUBRO E 22 DE NOVEMBRO (Escorpião)
Dia de chance nos amores. 13, 14 e 15; 57, 59 e 61 (horas e números).

ENTRE 23 DE NOVEMBRO E 21 DE DEZEMBRO (Sagitário)
Terá sorte nos amores, em viagem e em negócios imobiliários. 17, 18 e 19; 69, 24 e 25 (horas e números).

TABELA DO TORNEIO INTERNACIONAL

SÃO PAULO —

Recebendo festiva recepção de todo o público paulista, retornou a esta capital, a consagrada campeã brasileira e mundial, Maria Ester Bueno, que se fêz acompanhar das tenistas Ann Haydon, Christine Trumann, e Darlene Hard, tôdas de grande categoria, no mundo, que vem participar, com a campeã de Wimbledon, do grande torneio internacional a ser iniciado domingo vindouro, sob o patrocínio da mentora tenística bandeirante.

As tenistas visitantes e a brasileira Maria Ester Bueno, juntamente com Luci Maia, ficaram distribuídas em dois grupos decidindo o título, as vencedoras dos dois grupos. Domingo, na quadra do Pacaembu, será iniciada a competição, em simples e duplas, sendo êstes os encontros:

Maria Ester x Angela Mortimer (Simples);
Luci Maia x Christine Trumann Simples);
Luci Maia-Angela Mortimer x Christine Trumann-Ann Haydon (Duplas).

A brasileira Luci Maia, campeã no último campeonato nacional, bem como a inglêsa Angela Mortimer, estão sendo aguardadas nesta capital. (SP-DC)

Delegação de...

(Conclusão da 9a pág.)

para se manter em forma. O treino é muito exaustivo e, segundo alega, há que cuidar da vida profissional.

Esta é uma advertência aos dirigentes do Brasil para que arranjem um meio de conseguir, um substituto do grande campeão, porque, os que aí estão, já têm, também, muito tempo de pista, sem que nenhum dêles tenha perspectivas para chegar onde Ademar chegou.

A DELEGAÇÃO

A delegação para os I Jogos Ibero-Americanos, será a seguinte:

Chefe: Gastão Hugo Teixeira Lobão; Secretário e tesoureiro: José Vicente; Médico: Hilton Gosling; Técnicos: Edgar Augusto dos Santos; Jarbas Gonçalves; Jornalista: Lúcio Guimarães.

ATLETAS (MOÇAS)

Elizete Zanardo; Érica Lopes; Vanda dos Santos; Laura Eunice das Chagas; Maria Terezinha Ventura; Maria Lúcia Caldeira; Sumiko Yanakawa.

ATLETAS (HOMENS)

Ademar Ferreira da Silva; José Teles da Conceição; Ulisses Laurindo dos Santos; Tomatsu Nishida; Sebastião Mendes; Paulo Araújo de Siqueira; Sílvio Moreira; Roberto Chap Chap; Paulo de Oliveira e Silva; Osmar Duque da Silva; Joel Carvalho Rocha; Joe Satow; João Pires Sobrinho; João Alves dos Santos Filho; Dorival Lima; Cleomenes Cunha; Carlos Luís Mossa; Barnabé dos Santos Sousa; Aírton Turini; Arlindo José da Silva; Anubes Ferraz; Alfredo Scheid; Alcides Dambrós e Afonso Coelho da Silva.

REEQUIPAMENTO DA CENTRAL DO BRASIL PARA EXPORTAÇÃO DE MINÉRIO

RIO —

Um grupo de trabalho está preparando o ponto-de-vista da Rêde Ferroviária Federal sôbre a questão do reequipamento e reaparelhamento da bitola larga da Central do Brasil, visando ampliar a capacidade de transporte da estrada para maior e mais rápido escoamento da produção de minério do Vale do Paraopeba — Minas-Gerais.

A medida decorre dos estudos que mineradores e técnicos ferroviários levam a efeito, objetivando incrementar a exportação daquele produto ante a demanda do mercado internacional, estimada entre 20 e 30 milhões de toneladas anuais.

O órgão instituído pela RFFSA está constituído pelo sr. Bulhões Pedreira, diretor jurídico da emprêsa, eng. Alfredo Artmann, diretor de Operações, além dos engs. Alcides Lins, Jacinto Xavier Martins e Antônio Furtado da Silva. Os estudos dêsse grupo de trabalho serão encaminhados ao ministro da Viação, que, por seu turno, estuda os melhoramentos a serem introduzidos no embarcadouro de minério, permitindo uma coordenação com o transporte ferroviário.

BAILE ESPACIAL DA F. DE FILOSOFIA

RIO — Por iniciativa do Diretório Acadêmico da Faculdade de Filosofia, Ciências e Letras da Universidade do Rio de Janeiro, será realizado amanhã, às 23 horas, na sede do Clube de Regatas do Flamengo (salão nobre), o Baile Interplanetário, substituindo a tradicional promoção com que a entidade marcava antes o início da primavera. O Baile Interplanetário será animado pela Orquestra de Epaminondas, sendo o traje exigido o de rigor ou espacial. Os convites poderão ser encontrados nas sedes dos Diretórios das Faculdades, ou na Rua do Bispo, 334. Telefone: 34-9681. Cooperando para o maior brilhantismo da festa, a Paramount oferecerá prêmios à fantasia espacial que mais se assemelhar à usada por Jerry Lewis em RABO DE FOGUETE, filme cujo argumento gira em tôrno de um cavalheiro que saiu do espaço para vir visitar nosso planêta. Na foto, o traje espacial que Jerry Lewis usa na comédia da Paramount, Rabo de Foguete

CAIXA ECONÔMICA FEDERAL DO RIO DE JANEIRO
COLABORAÇÃO COM A JUSTIÇA ELEITORAL
A Administração da Caixa Econômica Federal do Rio de Janeiro comunica ao público que, no período de apuração do pleito, os serviços de atendimento dos depositantes e mutuários, principalmente nas agências dos bairros, sofrerão pequenas alterações, em virtude da requisição pela Justiça Eleitoral de 104 funcionários, que estão servindo nas Juntas Apuradoras.
Rio de Janeiro, 4 de outubro de 1960.
(as.) JERONYMO DE CASTILHO
Secretário-Geral

GRANDE HOTEL ESTORIL
LIDERANDO OS HOTEIS DO E. E. SANTO
VITÓRIA — E. E. SANTO
O maior, o mais luxuoso e o mais moderno Hotel do Estado
End. tel.: — ESTORIL — Tel.: 2-217

CLINICA MEDICO-CIRURGICA DO
DR. AMÉRICO CAPARICA
Consultório: Rua Visconde do Rio Branco 31 (Elevador) — Telefone: 42-2056 — Diàriamente das 15 às 18 horas.
Residência: Rua Gonçalves Crespo, 366 (1.º andar) Apartamento n.º 201 — Telefone: 28-0265

METRO PASSEIO | METRO COPACABANA | METRO TIJUCA | PAX | RICAMAR | PALACIO HIGIENÓPOLIS | BRASILIA
HOJE 2-4-6-8-10 HS. (PASSEIO, DESDE 1/2 DIA)
UMA HISTÓRIA DE TREMENDO IMPACTO EMOTIVO!
METRO GOLDWYN MAYER apresenta a produção de ALBERT ZUGSMITH
GAROTAS SEM LAR
GIRLS TOWN
estrelando MAMIE VAN DOREN MEL TORME RAY ANTHONY
apresentando PAUL ANKA
artistas convidados: CATHY CROSBY GIGI PERREAU ELINOR DONAHUE GLORIA TALBOTT SHEILAH GRAHAM JIM MITCHUM DICK CONTINO HAROLD LLOYD JR. CHARLES CHAPLIN JR. THE PLATTERS
PROIBIDO ATÉ 18 ANOS
ACOMP. COMPLEMENTO NACIONAL

CARTAZ

TEATROS

ARENA — 25-9912 — "O Lápis Sabido". Peça infantil de Sylvana Paezzo. Com o Teatro de Equipe da Guanabara. Aos sábados às 15,45 e 17 horas. Aos domingos, às 16 hs.

•

ARENA DA ARQUITETURA — 46-1279

•

BOLSO — 27-1372 — "De Repente no Verão Passado" — De Tenesse Williams. Com Aldo de Maio, Beatriz Veiga e Izabel Tereza. As 21 horas. Aos sábados e domingos às 14 horas. "Teatro de Brinquedo" com a peça "O Rei Mentiroso", de Graça Melo.

•

CARLOS GOMES — 22-7581.

•

COPACABANA — 57-181 — "Society em Baby-Doll" — Apresentação de Andre Villon e Cilo Costa. As 21,30 horas.

•

DULCINA — 32-5817 — "Conheça seu homem" — Comédia de Henrique Pongetti. Apresentação do Stúdio A. com Vera Nunes, Dulce Martins e Alvaro Aguiar — às 21 horas.

JARDEL — 27-8712 — "Quem é êsse cara?" — Com Renata Fronzi, Zelôni e Teresa Castelo. Produção de Fernando D'Avila — às 20 e 22 hs.

•

MAISON DE FRANCE — 52-8678. — "Allegro e Adágio" — Comédia. Apresentação de Don Diego Cristian. As 21 horas.

•

MATRIZ — 36-480? —

•

MESBLA — 22-7622 — "Passeio sob o Arco Iris" — Comédia de Guilherme Figueiredo com Paulo Pôrto e Joná Magalhães. As 11 horas.

•

MUNICIPAL DE NITERÓI —

•

PASSARO AZUL — 46-3864 — "Pió-Pió-Pli-Plutão" — Peça infantil de Sila Moreira. Aos sábados às 16,30 e 17 horas; Aos domingos, às 10,30 hs.

•

PRAÇA — 57-3709 e 31-0785 — "Um Elefante no Caos" de Millôr Fernandes — Com Maria Sampaio, Adriano Reis, Cláudio Corrêa e Castro Camila Amado, Emílio de Matos e Procópio Mariano — às 21,30 horas.

•

RECREIO — 22-8164 — "E Xique Xique no Pixoxó" — Válter Pinto, com suas Folias de 1960. Com Oscarito e Nélia Paula — às 20 e 22 horas.

•

RIO DE JANEIRO — 42-3103 — (Ex-Municipal).

•

RIVAL — 22-2721 — "Mulheres? me Atobei Produção Gomes Leal com Vagareza e Siwa — às 20 e 22 horas.

•

SERRADOR — 42-6442.

S. JORGE — 45-9051 — "O Camisa Preta" — Produção de Jece Valadão com René Brown e Paulo Carvalho. As 21 horas.

•

TABLADO — 26-4555 — "D. Rosita, a Solteira" — De Garcia Lorca, tradução de Carlos Drumond de Andrade. As quintas, sextas e sábados às 21,30 horas. Aos domingos às 17 horas.

•

TIJUCA — 28-1039 — "Esquina Perigosa" — Produção de Aurimar Rocha. As 21 horas.

Atualizações de programas poderão ser feitas em cartas dirigidas a nossa redação Avenida Rio Branco, 25, sobreloja.

CINEMAS

PLAZA, AZTECA, OLINDA, MASCOTE, RIO BRANCO, REGENCIA, NACIONAL, FLÓRIDA e ROSARIO — "Na Encruzilhada dos Facínoras" (The Jayhawkers) — "Western" (em cinemascópio e tecnicolor) com Jeff Chandler. As 14, 16, 18, 20 e 22 horas Impróprio até 14 anos. Apresentação da Paramount.

•

VITORIA — "De Repente, no Último Verão" (Suddenly last Summer) — Drama americano com Elizabeth Taylor, Katherine Hepburn e Montgomery Clift — às 13,20, 15,30, 17,40, 19,50 e 22 horas. Impróprio até 18 anos. Apresentação da Columbia. Segunda semana.

•

PATHÉ, RIVIEIRA — "Os Primos" (Les Cousins) — Drama francês com Gerard Blain, Jean Claude Brialy e Juliette Mayniel. As 14, 16, 18, 20 e 22 horas. Impróprio até 18 anos. Apresentação da França Filmes. Segunda semana.

•

METRO (Passeio), METRO (Copacabana), METRO (Tijuca), PAX, RICAMAR, PALACIO, HIGIENÓPOLIS — "Garotas sem Lar" (Girls Town) — Drama produzido por Albert Zugsmith com Maurie Van Doren, Ray Anthony e Paul Anka. Artistas convidados: Cathy Crosby, Harold Lloyd Jr. e Charles Chaplin Jr. As 12 (sòmente no Metro Passeio), 14, 16, 18, 20 e 22 horas. Impróprio até 18 anos. Apresentação da MGM.

•

SAO JOSÉ, GUANABARA e CENTRAL — "Rastros na Selva" — Filme nacional produzido por Mário Civelli inteiramente rodado (em côres) nas selvas de Mato Grosso. As 14, 16, 18, 20 e 22 horas. Censura livre. Apresentação da Unida Filmes.

•

OPERA — "Europa de Noite" (Europe di Notte) — Passeio (em cinemascópio e côres) pelas principais buates da Europa. Atrações: Carmen Sevilla, Domenico Modugno, The Platters e as Rainhas do "Strip Tease" Direção de Alessandro Blasetti — às 14, 15,40, 17,20, 19, 20,40 e 22,20 horas. Impróprio até 18 anos. Apresentação Allied Artistas. Quinta semana.

•

ALVORADA (Cinema de Arte) — AS FERIAS DO SR. HULOT — (Les Vacances de Mc. Hulot) — Obra prima de Jacques Tati, famoso cômico francês. Dias úteis, 16,30, 19 e 21,30 horas. Sábados, domingos e feriados às 14, 16,30, 19 e 21,30 horas. Reapresentação da Columbia. Nona semana.

•

IPANEMA, POLITEAMA, AMERICA, BONSUCESSO e MADUREIRA — "Um Rio se Mancha de Sangue" — (El Trueno Entre las Hojas) — Drama (mexicano) com Izabel Sarli. As 14, 16, 18, 20 e 22 horas. Impróprio até 18 anos. Apresentação da Imperial.

•

ART PALACIO (Copacabana), ART PALACIO (Méier) e ART PALACIO (Tijuca) — "Namoros de Marisa" (Marisa la Civetta) — Comédia italiana com Marisa Allasio. As 14, 16, 18, 20 e 22 horas. Impróprio até 14 anos. Apresentação da Art Films.

IMPERIO, COPACABANA, MIRAMAR, e CARIOCA — "Scampolo" (Scampolo) — Comédia alemã (em côres) com Rommy Schneider. As 14, 16, 18, 20 e 22 horas. Censura livre. Reapresentação da UFA.

•

PALACIO, MADRID, ROXY — "O Navio da Morte" (Das Totens Chier) — Drama alemão com Harst Buchholz. As 14, 16, 18, 20 e 22 horas. Impróprio até 14 anos. Apresentação da UFA.

•

ODEON, ALASCA, BOTAFOGO, TIJUCA, SANTA ALICE e PIRAJA — "Ataque Sanguinário" (Pawnee) — "Western" (em côres) com George Montgomery. As 14, 15,40, 17,20, 19, 20,40 e 22,20 horas. Apresentação da Imperial.

•

SAO LUIS — "Amanhã Chorarás por Mim" (Morgen Wirst Ou Um Mich Wienen). Drama alemão com Sabine Bethmann e Joachim Hausen. As 14, 16, 18, 20 e 22 horas. Impróprio até 14 anos. Apresentação da Imperial. No programa, Filme Documentário das Comemorações Henriquinas em Portugal, inclusive a visita do presidente Juscelino Kubitschek aquêle país.

REX, PRESIDENTE, LEBLON, COLISEU e SAO PEDRO — "Confidências à Meia-Noite" (Pillow Talk) Comédia (em côres) com Rock Hudson e Dóris Day. As 14, 16, 18, 20 e 22 horas. Reapresentação da Universal International.

•

ESKYE (Tijuca) — "O Rei dos Mágicos (The Geisha Boy) — Comédia (em côres) com Jerry Lewis. A 14, 16, 18, 20 e 22 horas. Censura livre. Reapresentação da Paramount.

•

COLONIAL, MEIER, RAMOS, ROYAL, GUARACI, ORIENTE, SAO JORGE e SAO JOAO — "A Bôlha Assassina (The Blob) — Ficção (em côres) com Steven McQueen e Aneta Conseant. As 14, 16, 18, 20 e 22 horas. Impróprio até 10 anos. Apresentação da Paramount.

•

CARUSO, PENHA, SANTA CECILIA e SANTA HELENA — "A Família Trapp na América" (Die Trapp Familie in Amerika) — Drama alemão (em côres) com Ruth Leuwenick. As 14, 16, 18, 20 e 22 horas. Censura livre. Apresentação da Condor Filmes.

BUNGALOW EM BOM EXERCÍCIO

Leloir agradou: 700 metros em 42"

RIO —

Preparando-se para seu próximo compromisso, o cavalo Leloir deixou boa impressão nos aprontos de ontem.
Marcou 42" para uma partida de 700 metros com ótima ação.

OUTRAS MARCAS

Eis as demais marcas anotadas pela reportagem na manhã de ontem, em pista de areia leve:

1.º Páreo:
Graciette, A. Barroso — 360 em 22"2/5.
Fagulha, A. Santos — 700 em 43".
Juaba, A. Reis — 600 em 36".
Kochana, M. Silva — 600 em 36".

2.º Páreo:
Quick Look, A. Santos — 360 em 21"3/5.
Quickmore, W. Andrade — 600 em 35"1/5.
Natal Grass, J. Negrelló — 360 em 22".
Queenstown, D. Moreira — 800 .. em 49"2/5.

3.º Páreo:
My Doll, J. Baffica — 700 em .. 43"2/5.
Canoa, P. Moura — 360 em .... 22"3/5.
Harpe, A. Barroso — 700 em .. 4?"2/5.

4.º Páreo:
Festivo, A. Barroso — 360 em 23".
Always, M. Silva — 600 em 35".
Figaro, J. Tinoco — 700 em 43".
Tuchaua, J. G. Silva — 600 .... em 38".
Gororó, A. Ricardo — 800 em 50".

5.º Páreo:
Vespertina, A. Nahid — 600 em 38"2/5.
Miralua, A. Olivares — 600 em .. 38"2/5.
Uirara, M. Silva — 600 em 37"2/5.
Lasiandra, J. Negrelló — 360 .. em 23".
Udine, A. Santos — 600 em 39".
Domani, F. Maia — 600 em .... 35"2/5.

6.º Páreo:
Ânfora, L. Santos — 700 em 42".
Aura, A. Santos — 700 em 42".
Fascinante, A. Bolino — 70 em .. 43"2/5.
Quiçaba, J. Ramos — 700 em .. 4?"2/5.
Negramina, M. Henrique — 800 em 51"2/5.
Jane Eyre, J. Tinoco — 800 em 51"2/5.
Fair Kisser, A. Barroso — 600 .. em 36"3/5.
Astória, J. Silva — 800 em 48"2/5.
Quelucia, J. G. Silva — 600 em 36"2/5.
Ellen Choice, A. Ricardo — 700 em 44".

7.º Páreo:
Leloir, D. P. Silva — 700 em 42".
Xilo, G. Queirós — 600 em 39".
Edil, M. Henrique — 700 em .... 42"3/5.
Outlaw, J. G. Silva — 800 em .. 49"3/5, reta oposta.
Horário, L. Lins — 700 em 43"2/5.
Xênio, J. Ramos — 600 em 36"1/5.
Xeiro, A. Barroso — 600 em .... 36"1/5.
Don Maurício, A. Portilho — 600 em 37".
Retruco, A. Ramos — 600 em .. 37"2/5.

8.º Páreo:
Procurador, J. Tinoco — 360 .... em 22".
Pelisco, A. Hodecker — 360 em 22"3/5.
Dardowell, J. Martins — 700 .... em 43".
Sarapião, L. Santos — 700 em .. 43"2/5.
Airways, M. Henrique — 800 .. em 50"2/5.
Luckey Prince, F. Conceição — 700 em 44".
Xerém, J. Ramos — 700 em 45".

SANTOS COLOCOU PLANTEL À DISPOSIÇÃO

SÃO PAULO —
Correram rumores nesta capital de que o Santos havia negado de ontem a primeira vez tivesse oferecido os seus jogadores, o empréstimo para o São Paulo. A propósito, o presidente Athié Jorge Curi, declarou que o Santos sempre assumiu atitudes dignas e continua com todo o seu plantel, à disposição dos sampaulinos. Fêz apenas ressalvas com respeito ao grande número de atletas contundidos, inclusive Zito, Pelé e Pepe. E disse que todos poderão ser examinados pra evitar dúvidas e más interpretações. (SP-DC)

"PANCHO"

Francisco Irigoyen, que vai conduzir o potro Bungalow no seu primeiro compromisso clássico

Ali-Babá e Atramo voltam em boa forma

RIO —

O potro Bungalow vai reaparecer no Grande Prêmio "Lineo de Paula Machado" com possibilidades de obter o seu primeiro triunfo clássico — já que êste irmão materno de Bucarest é ganhador de uma eliminatória comum.

O pensionista de Alberto Larrandart volta com um exercício de 137" para a distância de 2.040 metros, sem ter sido solicitado a fundo pelo bridão Francisco Irigoyen, que o dirigiu no trabalho desta semana.

"TININDO"

Bungalow venceu há dias um páreo na distância de 1.500 metros, a puro galope, em 91" e fração na pista de grama leve. Caso seu pilôto assim o quisesse, o filho de Buble Bee certamente baixaria de 91", aproximando-se, portanto, do recorde de Temível para aquela distância.

VOLTAM BEM

Por outro lado, tanto Atramo como Anil, Ali-Babá e o promissor Quick Chance vão reaparecer bem preparados. Atramo tem 134" 2/5 para os 2.040 metros, esta semana, bem "dosado" pelo Castillo. Anil, com o "Becão", cravou 133", com grande ação. Anda muito bem êste pupilo de Maurílio de Almeida. Ali-Babá e Avalon, de parelha, "meteram" 135" 1/5, melhor para o tordilho, embora ambos chegassem com boa ação. E Quick Chance, suave, passou a volta em 140" 2/5, controlado pelo Adalton Santos.

Montarias oficiais: sábado e domingo

CORRIDA DE AMANHÃ

1º Páreo — Às 13,40 — 1.200 metros Cr$ 120.000,00

		Ks
1—1	Gravure, M. Henrique	55
"	Graciette, A. Barroso	55
2—2	Eva Choice, A. Ricardo	55
3	Euclidia, J. Silva	55
3—4	Fagulha, A. Santos	55
5	Juaba, A. Reis	55
6	Tika (ex-Popa), L. Santos	55
4—7	Kochana, M. Silva	55
8	Espanhola, I. Sousa	55
"	Muniei, G. Almeida	55

2º Páreo — Às 14,10 — 1.200 metros Cr$ 120.000,00

		Ks
1—1	Quick Look, A. Santos	55
2	Bongó, Não correrá	55
2—3	Quickmore, W. Andrade	55
4	Capitão Mor, L. Santos	55
3—5	Natal Grass, J. Negrelló	55
6	Queenstown, D. Moreira	55
4—7	Fascal, D. P. Silva	55
8	Caminito, A. Ricardo	55
9	Gordim, Não correrá	55

3º Páreo — Às 14,40 — 1.400 metros Cr$ 100.000,00

		Ks
1—1	My Doll, J. Baffica	56
2	Esperteza, Não correrá	56
2—3	Ponta Negra, D. P. Silva	56
4	Pierrette, Não correrá	56
3—5	Fugitive, A. Bolino	58
6	Canoa, M. Silva	56
4—7	Harpe, A. Barroso	52
"	Zanga, Não correrá	52

4º Páreo — Às 15,10 — 1.400 metros Cr$ 120.000,00

		Ks
1—1	Nectar Dourado, J. Carlindo	55
2	Festivo, A. Barroso	55
2—3	Always, M. Silva	55
4	Figaro, J. Tinoco	55
3—5	Tuchaua, J. G. Silva	55
6	Apito, Não correrá	55
4—7	Golden Toy, F. Irigoyen	55
8	Cullen, Não correrá	55
"	Gororó, A. Ricardo	55

5º Páreo — Às 15,40 — 1.300 metros Cr$ 80.000,00

		Ks
1—1	Chiarina, M. Henrique	56
2	Vespertina, A. Nahid	54
3	Miralua, A. Olivares	54
4	Betty, Não correrá	58
2—5	Montegê, I. Sousa	60
6	Liamba, J. Tinoco	58
7	Melânia, A. Bolino	56
8	Magda	54
3—9	Uirara, M. Silva	60
10	Lasiandra, J. Negrelló	56
11	Udine, A. Santos	60
12	Califlo, A. Nahid	56
4-13	Katushka, A. Barroso	58
14	Benguatira, Não correrá	58
15	Samoa, L. Santos	54
"	Jurubaca, J. M. Santos	54

6º Páreo — Às 16,10 — 1.400 metros Cr$ 120.000,00 (Betting)

		Ks
1—1	Anfora, L. Santos	55
"	Arge, Não correrá	55
"	Aura, A. Santos	55
2—2	Fascinante, A. Bolino	55
3	Quiçaba, J. Ramos	55
4	Nagli, W. Andrade	55
3—5	Fateixa, M. Silva	55
6	Negramina, M. Henrique	55
"	Jane Eyre, J. Tinoco	55
4—7	Fair Kisser, A. Barroso	55
8	Astória, J. Silva	55
9	Quelúcia, J. G. Silva	55
"	Ellen Choice, A. Ricardo	55

7º Páreo — Às 16,45 — 1.300 metros Cr$ 80.000,00 (Betting)

		Ks
1—1	Debôche, A. Bolino	60
2	Leloir, D. P. Silva	58
3	Xilo, G. Queiroz	58
4	Edil, M. Henrique	54
"	Hervão, J. Santos	56
2—5	Leafless, I. Sousa	58
6	Outlaw, J. G. Silva	54
7	Tabac Blond, Não correrá	60
8	Camelô, A. G. Silva	54
"	Horário, L. Lins	54
3—9	Xênio, J. Ramos	58
"	Xeiro, A. Barroso	54
10	Gorgorano, M. Silva	54
11	Mar Cáspio, A. Ricardo	58
12	Oversay, Não correrá	56
"	Locarno, L. Santos	52
4-13	Don Maurício, A. Portilho	58
"	Belini, A. Portilho	58
14	Retruco, A. Ramos	54
"	Kamias, A. Hodecker	56
15	Montegraal, P. Fontoura	60
"	De Drio, R. Penido	58

8º Páreo — Às 17,20 — 1.400 metros Cr$ 80.000,00 (Betting)

		Ks
1—1	Procurador, J. Tinoco	52
"	Pelisco, A. Hodecker	54
2	Cibi, J. G. Silva	54
2—3	Dardowell, M. Silva	56
4	Bandello, A. Barroso	52
5	Tabac Blond, A. Santos	50
3—6	Sarapião, L. Santos	56
7	Lajão, G. Almeida	56
8	Airways, M. Henrique	52
4—9	Lucky Prince, F. Conceição	50
10	Xerém, J. Ramos	52
"	Xiú, J. Silva	52

CORRIDA DE DOMINGO

RIO —

1º Páreo — Às 13,40 — 1.500 metros Cr$ 120.000,00

		Ks
1—1	Quotidien, A. Santos	55
2	Clarinete, C. Morgado	55
2—3	Clireiro, W. Andrade	55
4	Far West, D. Moreira	55
3—5	Shino, M. Silva	55
6	Kilu, R. Penido	55
4—7	Abril, J. Ramos	55
8	Dourado, J. Marchant	55

2º Páreo — Às 14,10 — 1.600 metros Cr$ 100.000,00

		Ks
1—1	Tarso, D. P. Silva	56
2	Dandim, M. Silva	52
2—3	Enjeitado, A. Ricardo	56
4	Niño Bien, J. Portilho	52
3—5	Zumbo, A. Barroso	56
"	Don Alexandre, P. Lima	56
4—6	Inguá, P. Fontoura	52
7	Bronzeado, G. Almeida	56
8	Zêta, A. Santos	56

3º Páreo — Às 14,40 — 1.600 metros (Antenor Lara Campos) — (4ª Prova Especial de Leilão) — Cr$ 140.000,00

		Ks
1—1	Bellatrix, J. Portilho	51
2	Oitjia, R. Penido	55
2—3	Fateixa, Não correrá	55
4	Fair Kitten, M. Silva	55
3—5	Fair Kindness, J. G. Silva	55
6	Nagli, A. Barroso	55
4—7	Ellen Choice, A. Ricardo	55
8	Lever, F. G. Silva	55
9	Upolair, P. Fontoura	51

4º Páreo — Às 15,10 — 1.400 metros Cr$ 120.00,00 — (Prova Especial)

		Ks
1—1	Zariba, I. Sousa	58
2	Drosera, P. Lima	57
2—3	Peregrina, A. Barroso	65
"	Indian Flower, A. Barroso	53
3—4	Zarmi, J. Silva	57
5	Paddy, F. Maia	51
4—6	Queguari, A. Ricardo	52
7	Miss Fortuna, J. G. Silva	51
8	Kanagava, C. Dias	51

5º Páreo — Às 15,40 — 2.000 metros (Grande Prêmio Linneo de Paula Machado) — (Clássico) — (Grande Criterium) — (Taça Linneo de Paula Machado) — Cr$ 500.000,00

		Ks
1—1	Atramo, E. Castillo	55
2	Baronet, I. Sousa	55
2—3	Fuji-Yama, J. G. Silva	55
"	Faustina, A. Bolino	53
3—4	Anil, J. Marchant	55
5	Lord Vermouth, D. Moreira	55
6	Ararigboia, A. Ricardo	55
4—7	Ali Babá, M. Silva	55
"	Avalon, A. Santos	55
"	Acará, M. Silva	55

6º Páreo — Às 16,10 — 1.500 metros Cr$ 120.000,00 — (Handicap Especial) (Betting)

		Ks
1—1	Mano a Mano, J. G. Silva	54
"	Jackmar, J. Tinoco	52
2—2	Tender, A. Santos	54
3	Zum Zum Zum, I. Sousa	60
4	Dengo, J. Silva	50
3—5	Narcissus, C. Dias	61
6	Vulgo, A. Hodecker	52
7	Numer, A. G. Silva	51
4—8	Swami, M. Silva	51
9	Itabino, J. Portilho	52
10	Ranai, A. Barroso	50

7º Páreo — Às 16,45 — 1.600 metros Cr$ 100.000,00 — (Betting)

		Ks
1—1	Kalinga, A. Ricardo	56
2	Fusca, J. Negrello	56
3	Pamona, D. P. Silva	56
2—.	Brisamar, P. Lima	56
5	Inês, H. Rebelo	56
6	Zuca, J. G. Silva	56
3—7	Miss Boneca, A. Barroso	56
8	Zorra, J. Tinoco	56
9	Kaleça, G. Queiroz	56
4-10	Zumbaia, A. Santos	56
11	Teimosa, A. Reis	56
12	Apolionia, J. Portilho	56
"	Fauvette, M. Silva	56

8º Páreo — Às 17,20 — 1.400 metros Cr$ 100.000,00 (Betting) — (Areia)

		Ks
1—1	Zumzum, J. Marchant	56
"	Zazo, G. Queiroz	56
2	Pic-Nic, A. Santos	56
2—3	Epson, P. Lima	56
4	Mondo, Não correrá	56
5	Muscari, A. Barroso	56
3—6	Vizir, M. Silva	56
7	Tio Godoy, J. Tinoco	56
8	Moonseed, D. Moreira	56
4—9	Expert, J. Silva	56
10	Zil, M. Henrique	56
11	Foudre, J. G. Silva	56
12	Monje Branco, A. G. Silva	56

CENTRO EXCURSIONISTA PICO DO ITATIAIA

RIO —
Dia: 8/9-10-60 — **Ilhas Jurubaíbas:** Tipo Recreativa Praiana com acampamento, Localização: Baía de Guanabara, Guia: Agenor Gastão de Reure Mariz.
Dia: 16/9-10-60 — **Paredão Marumbi:** Tipo Escalado do 4.º grau, Localização: Alto da Boa Vista, Guia: Mário Terrazas Sanzatenca.
Dia: 16/9-10-60 — **Praia de Joatinga:** Tipo Recreativa Praiana, Localização: Estado da Guanabara, Guia Fernando Valim Silva.
Inscrições e demais Informações: Com os Guias ou a diretoria na sede do CEPI, a Rua Mariz e Barros 723 - Sala E-2, às Têrças e Sextas de 20 às 23 horas.
Rio de Janeiro, 1 de Outubro de 1960.

TATRAI CONSEGUIU REFORÇOS

RECIFE —
Estêve recentemente nesta capital o técnico Janos Tatrai, que atualmente está radicado em Fortaleza, treinando a equipe do Ceará Sporting, que, êste ano, fêz péssima campanha no campeonato, sendo alijado do título máximo. Janos foi até Campina Grande, à cata de reforços, conseguindo os jogadores Airton, Almir e Ernâni, respectivamente, do Treze e do Paulistano. Nesta capital, Janos leva os jogadores Dunga e Gildo, ambos do Santa Cruz, que receberão 12.500 cruzeiros mensais entre luvas e ordenados. Também o Ceará Sporting teve acertado um encontro, em Caruaru, no próximo domingo. — (SP-DC)

PROENÇA CANDIDATO A VICE

MANAUS —
Retornou de Belém do Pará, onde estêve em contato com os próceres locais, o dr. Heleno Montenegro, prestigiosa figura dos desportos barés, cujo objetivo, foi concatenar, com os guajarinos, as manobras que visem garantir o sucesso do Congresso das Federações do Norte, que se realizará aqui. Desta feita, pretendem os nortistas, cerrar fileiras em tôrno de um candidato à vice-presidência nas eleições da CBD e, para isso, já possuem o nome dêsse candidato.
Os amazonenses deverão lançar, nas preparatórias daquele conclave, o nome do mais velho cronista esportivo do Norte, o escritor e jornalista, Edgard Proença, que, segundo os próprios barés, teve a mais simpática repercussão entre as Federações que participarão do mesmo. E têm certeza de que, outras entidades sulistas, deverão dar seu apoio, por se tratar de um nome respeitável e conhecido no esporte do país. (SP-DC)

Auto Viação Santo Antônio
OFERECE-LHE BOA VIAGEM PARA CAMPOS
HORÁRIO:
RIO-CAMPOS: 05:00; 07:00; 08:00; 10:00; 13:00; 16:00; 21:00 e 23:00
NITERÓI-CAMPOS: 06:00; 09:00; 11:00; 12:00; 14:00; 18:00; 22:00 e 24:00.
CONFÔRTO, SEGURANÇA E RAPIDEZ

RAIOS-X Dr. Victor Côrtes
Exames radiológicos em residências
TOMOGRAFIAS
Diàriamente das 8 às 11 e das 14 às 17 horas
RUA ARAÚJO PÔRTO ALEGRE, 70
9.º andar — Tel.: 22-5330

LICEU IMPÉRIO
ENSINA-SE CORTE E COSTURA
CONFECÇÃO DE CINTOS PLISSADOS
ACEITAM-SE ENCOMENDAS DE MOLDES
Largo de São Francisco, 26 12.º and. Grupo 1220
Ed. Patriarca — Tel 43-4284
das 15 às 17 horas

VENCEU COM CATEGORIA

Assim venceu ENSUEÑO a carreira de maior atração ontem na Gávea. Nos metros finais COCHISE atacou, mas sem dar susto ao ganhador. ENSUEÑO venceu por um corpo e meio como mostra a primeira foto. Na outra, ENSUEÑO volta à pesagem após seu aplaudido feito

OUTRAS CHEGADAS

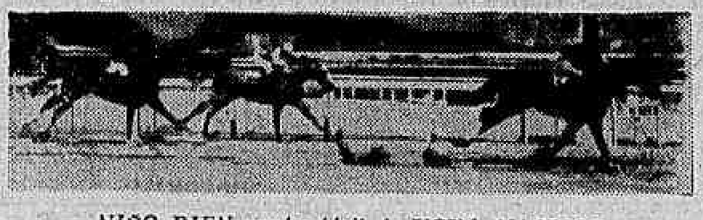

NIÑO BIEN ganha fácil de VOVÔ AMÉRICO

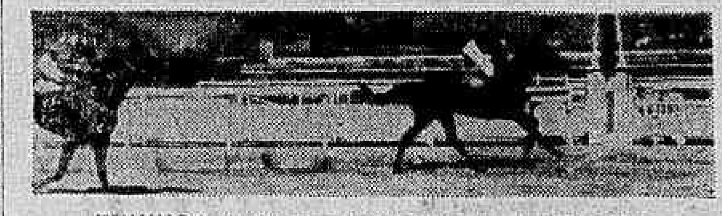

ZUNINGA fugiu nos metros finais de VELETA

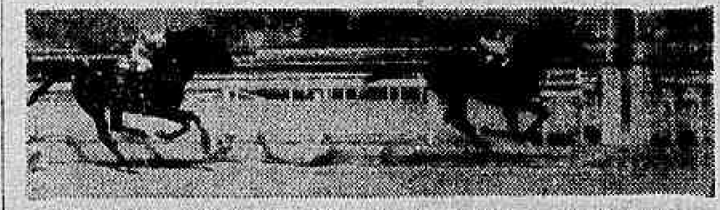

Marchant conseguiu desencabular FAN. — KAICHEK bom segundo

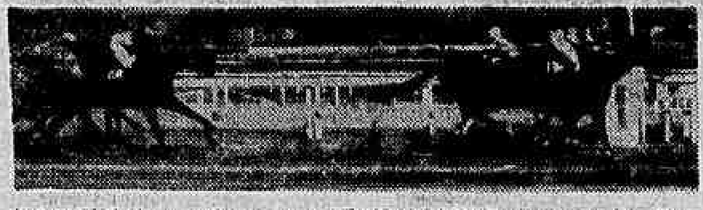

KARTUM livra cabeça para JEAN CLAUDE em segundo. Embolados COCAL, PARNAHYBA e QUARRAL a seguir

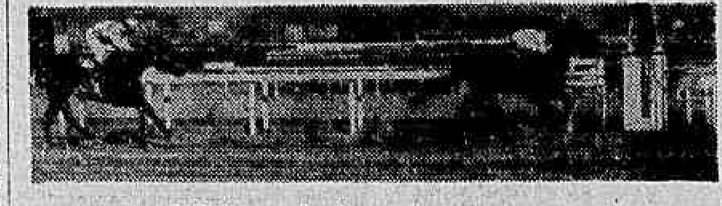

GATA repetiu firme de ponta-a-ponta

XEREX dividiu a raia

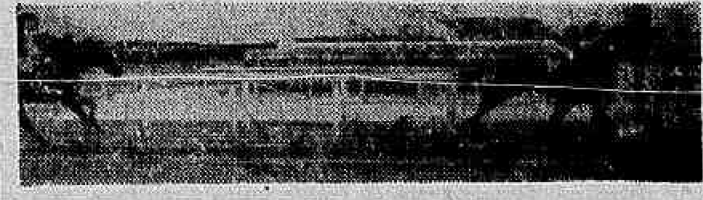

TROXEBA desencabulou com NOOK na dupla

Ensuêno ganhou firme de Cochise

RIO —

O cavalo Cochise como favorito do melhor páreo de ontem na Gávea, foi derrotado pelo Ensueño com autoridade.

Pela metade da reta, o pilotado de A. Santos dominou a situação e conteve a distância a atropelada do favorito.

RESULTADOS

Eis os resultados das oito provas de ontem na Gávea disputadas em pista de areia leve:

1.º PAREO — 1.500 metros — Pista — AL — Prêmios — Cr$ 100.000,00; Cr$ 30.000,00; Cr$ 20.000,00 e Cr$ 10.000,.

1.º Nino Bien, A. Portilho 56
2.º Vovô Américo, A. Reis 56
3.º Gelboé, J. Carlindo 56
4.º Dandim, M. Silva 56
5.º Macaú, J. G. Silva 56
6.º Prosaico, J. M. Santos, ap .. 53
7.º Vila Real, A. Ricardo 56
8.º Labatout, A. Santos 56

Diferenças — 2 corpos e 3|4 de corpo — Tempo — 95"3|5 — Vencedor — (2) 36,00 — Dupla — (22) 1.372,00 — Placês — (2) 38,00 e (3) 338,00 — Movimento do páreo: Cr$ 4.907.390,00.
NINO BIEN — M. A. 4 anos — R. G. Sul — Filiação — Meulén e Quebebe — Proprietário: Stud Danúbio Verde — Treinador: Roberto Morgado — Criador: Otávia Bopp.

—o—

2.º PAREO — 1.500 metros — Pista — AL — Prêmios — Cr$ 100.000,00; Cr$ 30.000,00; Cr$ 20.000,00; Cr$ 10.000, e Cr$ 5.000,00.

1.º Zuninga, J. G. Silva 56
2.º Veleta, V. Andrade 56
3.º Michélia, A. Barroso, ap 54
4.º Vereda, G. Queiroz, ap. 55
5.º La Niegra, N. S. Pereira 56
6.º Mansão, J. Negreló 56
7.º Mirandolina, M. Silva 56
8.º Begone, A. G. Silva 56
9.º Kalimera, H. Rebelo 56
Não correu: Malta.

Diferenças — 2 corpos e vários corpos — Tempo: 96" — Vencedor: (2) 23,00 — Dupla: (14) 34,00 — Placês: (2) 14,00 — (7) 16,00 e (5) 15,00 — Movimento do páreo: Cr$ 4.783.910,00.
ZUNINGA — F. A. 4 anos, R. G. Sul — Filiação: Fanatique e Piêgas — Proprietário: Stud Nelli — Treinador: Plácido Campos — Criador: A. J. Peixoto de Castro Jr.

—o—

3.º PAREO — 1.300 metros — Pista — AL — Prêmios — Cr$ 60.000,00; Cr$ 18.000,00; Cr$ 12.000,00; Cr$ 6.000,00 e Cr$ 3.000,00.

1.º Fan, J. Marchant 56
2.º Kaichek, J. G. Silva 60
3.º Don Ramirez, R. Penido 56
4.º Boomerang, M. Silva 58
5.º Superiori, J. Carlindo 58
6.º Jabok, A. G. Silva 54
7.º Canivete, A. Marçal 60
8.º Gunther, J. Barros 54
Não correram: Titânico, Landim e Flamingo.

Diferenças — 2 corpos e vários corpos — Tempo: 82" — Vencedor: (4) 27,00 — Dupla: (23) 31,00 — Placês: (4) 13,00 — (6) 14,00 e (3) 20,00 — Movimento do páreo: Cr$ 5.215.030,00.
FAN — M. C. 6 anos — R. de Janeiro — Filiação: Fanatique e Milk Punch — Proprietário: Stud Verde Mar — Treinador: Luís Pignatari — Criador: Osvaldo Aranha.

—o—

4.º PAREO — 1.400 metros — Pista — AL — Prêmios — Cr$ 60.000,00; Cr$ 18.000,00; Cr$ 12.000,00 e Cr$ 6.000,00.

1.º Ensueno, A. Santos 56
2.º Cochise, A. Bolino 58
3.º Tuiuti, M. Silva 54
4.º Bicão, J. Santos, ap 47
5.º Alambre, A. Ricardo 52
6.º Palladium, J. Tinoco 54
7.º Boa Vista, A. Barroso, ap 54
8.º Javaneza, L. Santos, ap 53
Não correu: Hunding.

Diferenças — 2 corpos e 1 corpo — Tempo: 88"2|5 — Vencedor: (3) 37,00 — Dupla: (12) 29,00 — Placês: (3) 17,00 e (1) 16,00 — Movimento do páreo: Cr$ 5.419.720,00.
ENSUENO — M. C. 6 anos — São Paulo — Filiação: Téléférique e Enamel Eyes — Proprietário: Gastão de Carvalho — Criador: Roberto e Nélson Seabra.

—o—

5.º PAREO — 1.000 metros — Pista — AL — Prêmios — Cr$ 60.000,00; Cr$ 18.000,00; Cr$ 12.000,00; Cr$ 6.000,00 e Cr$ 3.000,00.

1.º Kartum, J. Tinoco 52
2.º Jean Claude, I. Sousa 56
3.º Cocal, J. Ramos 52
4.º Parnaíba, A. Barroso, ap 54
5.º Quarral, A. Santos 50
6.º Ibirapuitan, L. Santos, ap 49
7.º Vaivem, G. Queiroz, ap 51
8.º Vovô Cariri, A. Reis 60
Não correu: Campi.

Diferenças — Paleta e 2 corpos — Tempo: 94" — Vencedor: (1) 37,00 — Dupla: (12) 45,00 — Placês: (1) 15,00 — (3) 16,00 e (8) 23,00 — Movimento do páreo: Cr$ 5.928.810,00.
KARTUM — M. A. 6 anos — São Paulo — Filiação: Red October e Payette — Proprietário: Cláudio de Andrade Ramos — Treinador: Valdemar Costa — Criador: Haras Jaberave.

—o—

6.º PAREO — 1.500 metros — Pista — AL — Prêmios — Cr$ 60.000,00; Cr$ 18.000,00; Cr$ 12.000,00; Cr$ 6.000,00 e Cr$ 3.000,00.

1.º Gata, J. Marchant ...... 5?
2.º Rose Reine, J. G. Silva ...... ?0
3.º Keliana, A. Ricardo ...... ?4
4.º Kair, M. Silva ...... ?3
5.º Bailarina, J. Tinoco ...... 5?
6.º Beiçudinha, I. Sousa 54
7.º Siciliana, M. Henrique 60
8.º British Fury, F. Maia, ap 47
Não correu: Greiúna.

Diferenças — 2 corpos e 1|2 corpo — Tempo: 95"3|5 — Vencedor: (1) 18,00 — Dupla: (13) 57,00 — Placês: (1) 12,00 — (5) 23,00 e (6) 46,00 — Movimento do páreo: Cr$ 5.093.500,00.
GATA — F. C. 6 anos — S. Paulo — Filiação: Guaraz e Carvana — Proprietário: Stud Monte Líbano — Treinador: Roberto Morgado — Criador: Haras Antenor Lara Campos.

—o—

7.º PAREO — 1.400 metros — Pista — AL — Prêmios — Cr$ 80.000,00; Cr$ 24.000,00; Cr$ 16.000,00; Cr$ 8.000,00 e Cr$ 4.000,00.

1.º Xerez, M. Silva 56
2.º Dourak, A. Bolino 56
3.º Marotão, A. Hodecker 50
4.º Oiram, R. Penido 56
5.º Doidinho, D. P. Silva 56
6.º Tunquelen, P. Gomes 50
7.º Minguito, L. Santos, ap 49
8.º Master Songe, A. Ricardo 56
9.º Match, J. Carlindo 56
10.º Lapidário, A. G. Silva 56
11.º Passatempo, A. Barroso 48
12.º Kalambur, J. Quintanilha, ap . 53
13.º Arungo, A. Santos (x) 50
Não correram: Mirabeau e Endiablé.
(x) mancou.

Diferenças — vários corpos e vários corpos — Tempo: 89" — Vencedor: (4) 30,00 — Dupla: (12) 41,00 — Placês: (4) 15,00 — (1) 17,00 e (9) 34,00 — Movimento do páreo: Cr$ 5.143.760,00.
XEREZ — M. C. 5 anos — São Paulo — Filiação: Swallow Tail e Oélia — Proprietário: Stud Brasília — Treinador: Antônio P. da Silva — Criador: A. J. Peixoto de Castro Jr.

—o—

8.º PAREO — 1.900 metros — Pista — AL — Prêmios — Cr$ 72.000,00; Cr$ 21.600,00; Cr$ 14.400,00; Cr$ 7.200,00 e Cr$ 3.600,00.

1.º Troxeba, A. Portilho 58
2.º Nook, A. Ricardo 58
3.º Carpentier, J. G. Silva 60
4.º Campi, J. Carlindo 60
5.º Azuaga, A. Bolino 52
6.º Don Flavito, L. Diaz 60
7.º Rabaz, M. Silva 58
8.º Ichabó, J. Marinho 52
9.º Rádio Globo, I. Sousa 58
10.º Califfo, A. Nahid 56
Não correram: Ibirapuitan, Velite e Kamias.

Diferenças — 3 corpos e 1 1|2 corpo — Tempo: 121"2|5 — Vencedor: (2) 91,00 — Dupla: (13) 75,00 — Placês: (2) 29,00 — (7) 24,00 e (9) 17,00 — Movimento do páreo: Cr$ 5.462.810,00.
TROXEBA — M. P. 6 anos — R. G. Sul — Filiação: Heréo e Saratoga — Proprietário: Maria Teresinha Amorim — Treinador: Armando Rosa — Criador: Haras da Figueira.

Movimento de apostas	Cr$ 41.955.340,00
Concursos	Cr$ 599.655,00
TOTAL	Cr$ 42.944.815,00

Rádio Mayrink Veiga
APRESENTA
HOJE
20,00 horas — Carlos Galhardo
20,30 horas — "Caminhão da sorte" — Patrocínio da Indústria de Bebidas Joaquim T. de Aquino Filho(*)
21,00 horas — "Uma nova história"
21,25 horas — "Tudo pode acontecer" — Patrocínio do "Cimento Portland e Branco do Brasil"(*)
21,30 horas — "História Bossa-Nova"(*)
22,00 horas — "Noites brasileiras"
22,30 horas — "Panorama Político"
24,00 horas — "O mundo em sua casa"
(*) Programas transmitidos em rêde com a Rádio Tupi. As atrações noturnas da Mayrink Veiga são apresentadas diretamente do auditório da PRG-3.

CONCURSOS E BETTING

RIO —
Eis os resultados dos Concursos e Betting da tarde de ontem na Gávea.

CONCURSO DE SEIS PONTOS:
2 vencedores com ...... Cr$ 70.577,00
CONCURSO DE SETE PONTOS:
52 vencedores com ...... Cr$ 1.052,00
BETTING ITAMARATI DUPLO:
19 vencedores com ...... Cr$ 16.347,00

EMPRÊSA SÃO CRISTÓVÃO
LINHA DIRETA
RIO A POÇOS DE CALDAS
(M. GERAIS)
Diàriamente às 5,45 horas — Int. Guichê 22
Estação Rodoviária Mariano Procópio
ÔNIBUS LUXUOSOS — RAPIDEZ — SEGURANÇA E CONFÔRTO

Rôlhas para o Vasco

RIO —

Disse eu, há dias, que Vasco e Flamengo se haviam despedido do campeonato. Retifico: apenas o Flamengo acenou o lenço, branco como o líquido que atualmente lhe corre pelas veias.

O Vasco reagiu. Aos oito pontos que perdeu, correspondeu mais uma crise, esta profunda, que resultou na substituição de dirigentes e, a longo prazo, poderá significar a reabilitação do clube no campeonato.

Verifica-se, assim, que o Vasco não é clube de perder impunemente oito pontos num turno. Quem conhece sua capacidade de reação, pode esperar, confiante, que o returno o encontre fortalecido, o velho Vasco indomável.

O Flamengo, não. Perderam-se oito pontos? Então telefonemos para os jogadores, indaguemos o que é que há. O time está apático? Então oficiemos ao técnico, interpelando-o sôbre os motivos dessa abulia.

A Gávea é tão longe, os termômetros sobem tanto, nada melhor do que deixar como está para ver como é que fica, uma boa burocraciazinha nunca matou ninguém de enfarte.

O velho Flamengo — reconheçamos — era melhor. Não apenas quando vencia, mas principalmente quando, derrotado, reunia tôdas as fôrças, com desesperada determinação, e reagia, reerguendo-se e impondo-se aos tolos que o supunham esmagado. Em 53, mesmo, o Flamengo, na metade do turno, acumulava pontos perdidos e a disputa do título era prevista para Fluminense e Botafogo. Em dado momento, porém, o Flamengo obturou suas brechas e partiu para a conquista, sem perder mais um único jôgo até o final do returno e em todo o terceiro turno, que ganhou por aclamação.

Mas sequemos os olhos e deixemos o Flamengo. Consola-nos, ao menos, a meia-alegria de ver o Vasco preparando-se para voltar ao combate, para dar alento ao campeonato, para valorizar o novo feito do Fluminense, grato e correspondente ao apoio recebido por sua torcida, presente em massa a tôdas as suas partidas.

Embora limitando sua reação, por enquanto, à reforma dos quadros dirigentes, o Vasco vem aí, como é moda dizer. E, se tal solavanco não lhe impedir novas derrotas ao longo do returno, sempre restará, para a antologia do futebol, a perturbadora frase com que seu novo diretor, o sr. Milton Dias Pinho, assumiu as suas funções:

— O futebol é igual a perfume: nunca se pode deixar desarrolhado.

E' como diria Machado: ao perdedor, as rôlhas.

EVANDRO

Zé Maria é o mais cotado para substituir Corrêia

Crise no Flamengo: conselheiros pedem trabalho ou licença

RIO —

Um grupo de conselheiros do Flamengo não está satisfeito com a atuação do sr. George Fernandes à frente do clube e por isso vai pleitear, nos próximos dias, que o atual presidente se mostre mais ativo no interêsse geral do clube rubro negro ou peça licença do cargo.

Acham os desgostosos que o Flamengo vem passando uma fase muito passiva e que isto prejudica o clube e pouco ajuda a tirá-lo da situação de penúria pela qual está passando. Se êle foi elevado à suprema direção do clube como candidato único e capaz de por fim as falhas do antigo presidente, êste é o raciocínio dos conselheiros, que querem movimentar o Flamengo, já deveria ter realizado alguma coisa, o que não aconteceu.

POUCA AÇAO

Na opinião dos homens do Flamengo, o modo como foi tratado o plano para vender os apartamentos da sede do Morro da Viúva, não atendeu ao interêsse do clube. Quando o atual presidente foi empossado a sua plataforma era a venda do imóvel, único meio de equilibrar as finanças do clube mais querido do Brasil. Todos acharam razoável o plano do novo presidente, mas que isto se mostrasse em base sólida e concreta e que não representasse prejuízo para os cofres do clube.

Mas acontece, que o sr. George Fernandes iniciou o planejamento e não concluiu, causando decepção naqueles que queriam ver realizada a transação. Até o momento o presidente não se pronunciou, deixando, que quem não era favorável à venda se fortalecesse e impedisse a melhor solução para o clube.

ABANDONO

Outros aspectos em que os conselheiros se apegam diz respeito ao abandono em que o sr. George Fernandes deixou o Flamengo. A falta de uma direção mais eficaz, diretamente com os seus auxiliares, tem provocado certos transtôrnos ao clube, citando, entre os mais desagradáveis, a briga do jogador Dida com um conselheiro do clube, em plena atividade do profissional.

Alegam os interessados numa melhor atividade do sr. George Fernandes na presidência do clube, que isto somente pode acontecer em virtude do desamparo moral em que se encontra o plantel e todo o clube.

Barbosa foi uma das grandes figuras do treino do Vasco ontem

Contrato de Tim com Bangu foi reicindido

RIO —

Desde ontem Tim não é mais treinador do Bangu, consumando-se o seu afastamento após entendimentos estabelecidos entre o referido técnico e dirigentes de Môça Bonita. O contrato será rescindido hoje após as partes interessadas acertarem as bases.

Ontem mesmo, o presidente Maurício Buscacio tomou tôdas as providências para encontrar o substituto de Tim, adiantando-se que Gradim é o técnico visado. Gradim, na atual temporada dirige o quadro do Bonsucesso e ante a proposta do Bangu, por certo animadora, procurará se libertar do grêmio leopoldinense e entrar imediatamente em ação na direção dos banguenses.

HISTORICO

Vários dirigentes do Bangu esforçaram-se ao máximo para fazer com que o incidente entre o presidente Maurício Buscácio e o treinador Tim não passasse de um mal-entendido. Frisavam êstes diretores que Tim não tivera a intenção de destratar o presidente quando, após ter sabido de seu afastamento, deu uma entrevista a determinada emissôra, acusando o presidente do clube de dificultar seu trabalho.

Contudo, êste trabalho não teve êxito e apesar de estarem com apenas dois meses de mandato os atuais dirigentes do clube resolveram rescindir o contrato de Tim, conforme o DIARIO CARIOCA antecipou no último domingo.

Houve a proposta de que tudo ficasse esquecido e o dito por não dito, comprometendo-se os defensores de Tim que o treinador escreveria uma carta ao presidente desculpando-se, mas os diretores do Bangu mostraram-se intransigentes, argumentando que o retôrno de Tim seria a quebra total da disciplina.

Para o pôsto de Tim esperam os diretores do Bangu contratar o mais cedo possível o preparador Gradim, atualmente no Bonsucesso, com o qual estão em entendimentos ainda hoje, pela manhã. Em princípio reconhecem a dificuldade de Gradim deixar o Bonsucesso, mas estão dispostos a qualquer indenização.

PONTEIROS

Durante o coletivo de hoje Moacir Bueno fará diversas observações a fim de escalar o quadro para domingo. O grande problema do Bangu é para a ponta direita, pois Correia está fora de cogitações e Zé Maria, que poderia ser lançado em seu lugar, não teve em sua forma.

Para a ponta esquerda, caso Beto não possa reaparecer, o mais provável é Vermelho que, no decorrer do jôgo, poderá trocar de posição com Décio Esteves. O zagueiro central Darci Faria não participou do coletivo realizado quarta-feira última, mas somente hoje, após o coletivo, é que saberá se reaparece domingo.

Wilson e Sabará estão bons e voltam domingo

RIO —

Com a presença do ponteiro Sabará e do comandante Wilson Moreira, que deverão reaparecer contra o Bonsucesso domingo próximo, treinaram ontem, pela manhã, os titulares do Vasco, sob as ordens de Eli do Amparo.

Extra-oficialmente os dirigentes do Vasco foram informados ontem, pela manhã, que o São Paulo pretende o quarto zagueiro Orlando por empréstimo para o jôgo com o Nacional, de Montevidéu, domingo que vem.

ARRASADOR

O retôrno dos jogadores Sabará e Wilson Moreira deu ao ataque a agressividade que faltou no encontro com o Fluminense e o levou a marcar oito gols, sendo quatro de Wilson Moreira, dois de Sabará, um de Valdemar e outro de Vanderlei.

Com Sabará desempenhando as funções de meia apoiador, juntamente com Valdemar, o ponteiro Vanderlei pôde ser mais atacante, sem ter de recuar muito para auxiliar à defesa, o mesmo ocorrendo com Pinga. Em virtude desta nova forma de jogar, a ofensiva vascaína estêve melhor do que em qualquer jôgo dêste campeonato.

TIMES

Os efetivos formaram com Barbosa; Paulinho, Dario, Orlando (Russo) e Coronel; Écio e Valdemar; Vanderlei, Sabará, Wilson Moreira e Pinga.

Reservas — Miguel; Joel, Brito, Russo (Edílson) e Barbosinha; Nivaldo e Roberto Pinto (Machado); João José, Joãozinho, Peniche e Ronaldo.

DARIO

O zagueiro central Dario estêve conversando, na manhã de ontem, com o sr. Milton Dias Pinho, atual encarregado do departamento de futebol, sôbre a reforma do seu contrato. O Vasco ainda não resolveu a dar o que o jogador pede — Cr$ 30 mil mensais entre luvas e ordenados — enquanto êste ainda não aceitou o oferecido, Cr$ 22 mil.

O médio tinha muita vontade de deixar o Vasco, pois ainda está bastante novo e acha que tem possibilidades de alcançar o primeiro quadro de outro grande clube, enquanto que no Vasco suas possibilidades são remotas. Contudo, como já jogou neste campeonato carioca, não poderá ser aproveitado por nenhum time do Rio de Janeiro e nem pelos de São Paulo, onde o returno começou há algum tempo.

INDIVIDUAL

Para hoje de manhã o treinador Eli do Amparo marcou novo individual dos jogadores, a fim de aprimorar a forma física de vários elementos que se encontram um pouco gordos, como é o caso de Sabará, Wilson Moreira, Paulinho e Barbosa.

Antes do conjunto realizado ontem, pela manhã, o goleiro Humberto, que continua com a mão gessada, treinou individualmente. Quanto a Belini, que está com traumatismo no pé direito, sòmente na próxima semana é que poderá treinar em conjunto, isto mesmo se apresentar uma sensível melhora. Ita, com dor lombar, e Delém, em convalescença de uma operação das amígdalas, também só voltarão ao treinamento na têrça-feira vindoura.

Picabéia já está no Vasco

RIO —

O treinador Abel Picabéia, que é diplomado, assinou contrato com o Vasco ontem, à tarde, por um ano. Escusaram-se, tanto o técnico quanto o sr. Milton Dias Pinho, diretor de futebol, de revelarem, quais as bases, sabendo-se, extra-oficialmente, que receberá Cr$ 100 mil por mês e Cr$ 300 mil de luvas.

Hoje, pela manhã, Abel Picabéia deverá comparecer ao individual marcado por Eli do Amparo, já dirigindo o time no jôgo com Bonsucesso domingo próximo.

TENTATIVAS

Antes de contratar o treinador argentino Abel Picabéia o presidente Alá Batista pensou no ex-técnico do clube, Martim Francisco, que atualmente se encontra dirigindo o Atlético de Bilbao. O ex-preparador do Vasco, no entanto, não respondeu à carta e em declarações a uma agência de notícias da Espanha frisou que não tem nenhum interêsse em voltar por enquanto a São Januário.

Dos outros nomes apontados aos dirigentes do Vasco havia dificuldades na contratação de Sílvio Pirilo, que se encontra no Rio Grande do Sul, e na de Ondino Vieira.

O presidente Alá Batista falando à reportagem antes da contratação de Abel Picabéia disse que seu candidato a Zezé Moreira, mas como êste se encontra prêso ao Fluminense o Vasco vai experimentar Abel Picabéia, cujas qualidades são reconhecidas por todos.

Ari voltará ao time do Flamengo

Álvaro deu o recado

RIO —

O sr. Alvaro Sá, vice-presidente de futebol do Flamengo, declarou ao sr. George Fernandes, ontem pela manhã, que os jogadores prometeram-lhe uma grande exibição para domingo, contra o São Cristóvão.

Ontem, pela manhã, os jogadores do Flamengo treinaram individualmente, estando marcado para hoje, à tarde, o apronto, que será o único coletivo da semana.

SATISFEITO

O sr. George Fernandes ficou satisfeito ao saber pelo sr. Alvaro Sá que os jogadores estavam cabrunhados pela má campanha do Flamengo no turno e lhe haviam garantido que no returno tudo iria melhorar. A afirmação de que em parte da falta de resultados é da falta nos jogadores também foi bem recebida pelo sr. George Fernandes.

Durante o coletivo de hoje, à tarde, o treinador Fleitas Solich irá fazer diversas experiências no ataque, que não vem rendendo de forma satisfatória.

Até agora o técnico paraguaio ainda não encontrou um jogador capaz de o satisfazer, devido a falta de ponta de lanças.

GERSON

Apesar de não ter jogado bem contra o Bonsucesso o meia Gerson deverá ser conservado no quadro titular do Flamengo, devendo ser mantido o seu deslocamento para o comando do ataque, de vez que Henrique não vem atuando de maneira aceitável.

O goleiro Ari, que não pôde jogar contra o Bonsucesso por estar com fortes dôres no figado, voltará ao time. O zagueiro Joubert, no entanto, que já retirou o aparêlho de gêsso do pé direito, sòmente retornará ao treinamento dentro de dez ou doze dias.

Box

RIO —

O meio-pesado carioca Hiram Campos terá difícil compromisso, amanhã, no ginásio do Clube Municipal, enfrentando o paulista Válter "Manteiga" Rodrigues, em luta programada para dez assaltos. "Manteiga" está classificado em primeiro lugar no "ranking" brasileiro da categoria, credenciado portanto a projetar-se como sucessor de Luisão.

Vencendo-o, Hiram Campos poderá imediatamente reivindicar um combate pelo título com o ex-campeão sul-americano. O programa contará ainda com outra peleja de profissionais, reunindo, em seis assaltos, o paulista Luís Saponaro e o nocauteador carioca Luís Augusto da Silva.

OS COMBATES

Estas são as lutas organizadas para amanhã, no ginásio da Rua Haddock Lôbo, sem o concurso da televisão: 1a. — Môscas — Odir de Oliveira (Cássio Muniz) x Jair Cesário Costa (Boqueirão do Passeio).

(Concluui na 7.ª pág.)

Convocadas ontem as duas seleções

RIO —

Os «técnicos» Belini e Nilton Santos convocaram ontem, à tarde, os jogadores que integrarão as seleções da Zona Norte e Sul no jôgo beneficente que será realizado dia 12, em General Severiano.

Ambos estavam contentes porque os atacantes Almir e Pelé prometeram vir reforçar as duas seleções, o primeiro a da Zona Norte e o segundo a da Zona Sul, dependendo, no entanto, de seus clubes consentirem.

CONVOCADOS

Foram os seguintes os jogadores convocados:

Zona Norte: Vasco — Barbosa, Paulinho, Belini, Orlando, Écio, Sabará, Pinga, Delém e Wilson Moreira; América — Pompéia, Jorge, Djalma, Ivan, Quarenta, Calazans, João Carlos e Nilo; Bangu — Ubirajara, Zózimo, Joel, Décio Esteves, Ademir e Válter; Madureira — Nair e Nelsinho; Olaria — Jaburu; São Cristóvão — Osmindo e Campos; Portuguêsa — Wagner, Sabará e Pinheiro; Bonsucesso — Augusto, Manoel e Artoff.

Zona Sul — Botafogo: Manga, Cacá, Nilton Santos, Zé Maria, Pampolini, Chicão, Quarentinha, Garrincha, Amarildo e Didi; Fluminense — Castilho, Jair Marinho, Pinheiro, Altair, Clóvis, Edmilson,

(Concluui na 7.ª pág.)

SÃO PAULO QUER ORLANDO

O São Paulo jogará no próximo domingo, seu segundo "match" internacional, contra o Nacional, de Montevidéu, ainda em prosseguimento aos festejos de inauguração do Morumbi. E além dos reforços já anunciados para o seu esquadrão, isto é, de Almir e Olavo, do Corintians e Julinho e Djalma Santos, do Palmeiras, os sampaulinos voltaram suas vistas para um novo refôrço. Trata-se do centro-médio Orlando, do Vasco da Gama, que seria solicitado por empréstimo, para aquela partida, ao seu clube. Ao que tudo indica, os vascaínos atenderão ao apêlo dos tricolores paulistas. (SP-DC)

Antoninho faz teste para saber se jogará

RIO —

Durante o treino de conjunto de hoje, pela manhã, o treinador Jorge Vieira, do América, irá verificar as possibilidades do meia direita Antoninho reaparecer no time americano contra a Portuguêsa.

No treino de hoje deverão voltar ao treinamento os jogadores Wilson Santos, Emilson, Miltão e Danilo, que desde segunda-feira estavam dispensados pelo técnico.

Ontem, pela manhã, os jogadores compareceram à Escola Nacional de Educação Física para tomar banho de sauna, conforme vêm fazendo desde o início do campeonato. À noite foi iniciada a concentração na casa da Rua Gonçalves Crespo. O treinador Jorge Vieira está bastante confiante para uma excelente campanha no returno, embora frise que o problema da falta de reservas possa vir a prejudicar muito o time.

Bola Pra Frente

O jôgo de Hélio

RIO —

Quem viu Hélio jogando, o vigor físico em pessoa, a aplicação ao futebol leal, a destreza, a elasticidade — e quem o vê, agora, arrastando a perna como se o joelho não existisse mais, a perna bamba, adormecida a partir da articulação até a ponta do pé, não poderá faltar ao jôgo das seleções ZN e ZS em benefício da grande vítima do último campeonato.

Gostaria de fazer um apêlo aos caronas eternos do futebol, inclusive nós da imprensa, para que guardemos a carteirinha, dia 12, e compremos ingresso no jôgo da ajuda ao craque inutilizado.

* * *

Os conhecidos patrocinadores de futebol pela televisão também podiam ajudar o espetáculo de Hélio de um lado, declinando de transmitir e de outro, comprando muitas dezenas de ingressos para reforçar a arrecadação. Afinal de contas, a televisão e seus patrocinadores de futebol realizaram muitos programas dominicais, valendo-se da arte e do valor atlético de Hélio. Faço essa referência na certeza de que a tevê acolherá a idéia de contribuir para a maior expressão financeira do jôgo.

* * *

Quanto ao espetáculo, não temos dúvida de que será de boa marca. Imaginemos Garrincha, Nilton Santos, Castilho, Orlando, Zagalo, Zózimo, Telê, Jadir — essa gente tôda em campo, jogando sem sustos, sem preocupações táticas, sem temores, podendo fazer o mais bonito, o mais técnico sem receio de multas — e será fácil admitir que o jôgo do dia 12 poderá constituir, para os jogadores e para o público, o reencontro do futebol-arte, o futebol que fascina e que, infelizmente, está há tanto tempo riscado dos campos onde só se vê a fôrça bruta, a competição impiedosa dos campeonatos.

ARMANDO NOGUEIRA

Delegação de atletismo embarca hoje: Santiago

RIO —

A delegação brasileira de atletismo que vai participar dos I Jogos Ibero-Americanos, embarca, hoje, às 15 horas, no aeroporto do Galeão, com destino a Santiago do Chile, local das disputas. A comitiva nacional é composta de 42 pessoas, sendo 33 atletas e 9 dirigentes.

Os inícios dos Jogos será no dia 11 do corrente no estádio nacional chileno, prolongando-se até o dia 16. Dezoito países estão inscritos nos Jogos, calculando-se a presença de cêrca de 250 atletas. Grandes marcas técnicas estão sendo esperadas, por parte dos atletas cubanos, venezuelanos, portorriquenhos e espanhóis

DESPEDIDA

O grande atleta Ademar Ferreira da Silva fará, no país andino, a sua última competição atlética. O bicampeão olímpico anunciou a sua intenção há muito tempo, considerando dois motivos, que êle julga muito importante. O primeiro é que já deu o que tinha que dá. Durante tôda a sua juventude dedicou-se ao atletismo, procurando sempre oferecer ao Brasil o melhor do seu esfôrço. Viu-se recompensado com o seu título de bicampeão olímpico, algo inédito para o esporte brasileiro. O segundo motivo, é que a sua vida já não permite treinar o tempo necessário

(Concluui na 7.ª pág.)

O saltador Brian Phelps, jovem inglês de 16 anos que conquistou o terceiro lugar nos Jogos Olímpicos de Roma, foi convidado por dirigentes do Fluminense para participar dos festejos da inauguração da piscina tricolor, que deverá ocorrer em fim de novembro. Até agora Brian não respondeu, mas espera-se que aceite o convite

Laudos demorados

RIO —

Mais uma morte misteriosa está a atormentar as autoridades policiais tão desprovidas de recursos materiais e humanos para solução rápida das ocorrências que se apresentam envôltas em mistério.

A morte de Maria del Carmo já está desgarrando para o terreno da fantasia descambando para o terreno da fantassia ou de romance policial.

Suicidou-se ou foi assassinada? Pergunta à imprensa, interroga o público, indagam as próprias autoridades que estão encarregadas de dizer a verdade, informar à Justiça.

São decorridos dez dias em que o fato teve lugar e até agora não se conhece o resultado da autópsia, peça da maior importância pois é ela que esclarece a «causa mortis» e as circunstâncias em que o fato se processou.

Não se compreende que sejam necessários dez dias para lavrar um auto de exame cadavérico, assinatura daquêles que o realizaram e remessa à autoridade que o solicitou. É um atraso injustificável e que serve apenas para documentar o domínio da burocracia numa repartição técnica onde deveria haver mais objetividade no interêsse do serviço.

Por sua vez o Instituto de Criminalística, a quem cabe a realização do exame de local com o estudo e explicações detalhadas sôbre a mecânica do crime ou suicídio, possibilitando as autoridades a realização de diligências certas, mantém-se calado pois os peritos que fizeram o levantamento do local retardam, o mais possível, a lavratura do laudo na expectativa de que testemunhos, confissão ou outros indícios garantidores, permitam uma conclusão que se acomode com aquilo que o inquérito vier à apurar.

Assim, em lugar dos peritos auxiliares as autoridades indicando-lhes qual o caminho a seguir são estas que apontam aos técnicos policiais como devem responder nos quesitos formulados. É o carro adiante dos bois.

Em face dessas omissões dos dois órgãos técnicos policiais as mortes misteriosas permanecem em cartaz criando novelas, fantasias, informações menos verdadeiras, dúvidas, levando ao espírito do povo a certeza de que motivos extralegais retardam o esclarecimento da ocorrência.

Mistér se faz uma providência enérgica por parte da alta administração policial no sentido de que o IML e o IC apresentem, dentro de um prazo mínimo, seus laudos em tôrno de mortes para as quais não exista, desde logo, explicação justa e certa.

Timbaúba

NO TRIBUNAL: 'CASO DA COMPRESSA'

Médico que esqueceu poderá ser condenado

RIO —

Dentro de duas semanas será julgado o recurso feito pelo promotor Antônio Cláudio Bocaiuva da Cunha ao Tribunal de Justiça contra a decisão do juiz Hamilton de Morais e Barros que condenou o médico Mário Sidnei Duffles de Andrade, por achar que "a causa da morte da paciente (no "Caso da Compressa") se deveu a um êrro grosseiro do médico-operador, traduzido em imperdoável negligência profissional".

Com êste argumento, o promotor pede a condenação do médico-operador Clemente Manuel das Neves Sousa Neto, argumentando que êle é o único responsável pela morte da senhora Luiza Francisca Soares. O juíz determinou que fôssem abertas vistas aos autos aos defensores de ambos os médicos, dando início à nova batalha judicial que poderá reparar, em tempo, uma injustiça.

34 LAUDAS

O arrazoado do promotor Bocaiuva da Cunha tem 34 laudas e baseado em tratadistas nacionais e estrangeiros, mostra que não procede a fundamentação do juiz negando a característica de "negligência" à operação do dr. Clemente.

RAZÕES E CONTRA-RAZÕES

O criminalista Evandro Lins, defensor do dr. Mário Sidnei apresentará as razões da apelação contra a decisão da sentença e o criminalista Romero Neto oferecerá as contra-razões.

EXEMPLO

O representante do Ministério Público, em certo trecho da apelação, diz: "não se argumente que o dr. Clemente Manuel é um grande cirurgião. A sua condenação servirá como advertência aos profissionais desatentos e negligentes e dela poderão resultar maiores escrúpulos, maior cautela, por parte daqueles que de qualquer modo lidam profissionalmente com a vida e a saúde dos seres humanos, de modo a evitar acidentes mortais como o de que nos dão notícia os presentes autos."

O médico Mário Sidnei Duffles de Andrade

Sem roupa para casar Nelson queria morrer

RIO —

Envergonhado por não possuir roupas para seu casamento, Nélson Rodrigues Botelho, solteiro, de 34 anos, funcionário do Cais do Pôrto, tentou matar-se ontem de manhã, na casa de sua noiva, Terezinha de Paula, ingerindo 30 comprimidos de barbitúricos.

Socorrido a tempo por parentes da noiva, Nélson Rodrigues foi conduzido para o Hospital Getúlio Vargas e pôsto fora de perigo. Continua, no entanto, internado para observações.

NÚPCIAS

Enquanto parentes e amigos ajudavam Terezinha nos últimos preparativos de seu casamento, o noivo escrevia um bilhete no qual eximia todos de qualquer culpa e afirmava que estava nervoso porque nunca havia tido uma experiência como aquela (de casar-se). Logo depois, tomou os comprimidos na casa de Terezinha, à Rua Ferreira Catão, 68, no bairro de Irajá.

O bilhete de Nélson foi imediatamente rasgado por um tio da noiva, de nome Tomaz. Mas familiares do noivo informaram ao DC que foram suas dificuldades financeiras o motivo da quase-tragédia.

VAI CASAR

Nélson Rodrigues Botelho, já fora de perigo, afirmou que tão logo possa voltar a sua residência, na Rua Pinhará, 9, no Estação de Colégio, conseguirá dinheiro bastante para comprar as roupas novas e casar-se com Terezinha, na Igreja de São Luís Gonzaga, em Madureira.

A tentativa de suicídio foi comunicado ao 25.º DP cujas autoridades rumaram, imediatamente, para o local, esclarecendo o caso.

CRIME DA CANDIDO MENDES

Amante do alemão está sendo procurada: 5o.

RIO —

Nas últimas horas da noite de ontem, uma turma de policiais da Delegacia de Segurança Pessoal, sob a chefia do detective Fontenele, procuravam deter em Botafogo, uma mulher, amante do alemão Erich Brandt, cuja esposa foi assassinada no dia anterior, e ainda estavam na pista do criminoso, possìvelmente o próprio Erich.

Já é conhecido o resultado da necrópsia a que foi submetido o cadáver da alemã Babette Brandt: ela foi assassinada a sôcos, pontapés e pauladas, tendo tôdas as suas costelas fraturadas, fratura do osso Externo, rutura do fígado e do pulmão direito e hemorragia interna.

AMANTES SAO SUSPEITOS

Das diligências empreendidas pelo detective Fontenele e sua turma da Delegacia de Segurança Pessoal ficaram esclarecidos diversos fatos. Sabe-se já com segurança que Erich tem uma amante, cujo nome as autoridades vêm mantendo em sigilo. Ela deverá ser detida na madrugada de hoje.

Outro fato que deu rumos às diligências é a venda do apartamento 310 da Rua Cândido Mendes, 83. Erich queria vendê-lo e sua espôsa era contra. Discutiram por êste motivo. Embora não confirmem que Erich matou sua mulher, os policiais também não o desmentem.

Segunda esta versão, mais aceita no 5.º Distrito, Erich pretenderia viver com a amante, tratando de vender seu apartamento e outros pertences. Não conseguindo, devido à discordância de Bacette, matou-a com o auxílio de sua amante de Botafogo. A toalha, dando idéia de asfixia, bem como os móveis, não revirados, mas virados, dão uma falsa idéia de latrocínio, o que é atribuído à inexperiência do criminoso.

CONTRADIÇÕES

Além disto, Erich caiu em inúmeras contradições, ao prestar declarações ao comissário Chicaiban, do 5.º Distrito. Em absoluta calma, quase com desinterêsse, ia fazendo o relato de seus movimentos. Esperou a espôsa voltar, ao ver que tinha esquecido a chave do apartamento na Embaixada de seu país. Mas não a procurou em parte alguma onde ela, uma senhora de 65 anos, pudesse estar.

Matador da bailarina Ana Maria está prêso

RIO —

Hamilton dos Anjos, cuja prisão preventiva estava decretada, foi recolhido ontem ao presídio da Rua Frei Caneca, de ordem do juiz Bandeira Stampa.

O prêso, em companhia de seu advogado, apresentou-se ao escrivão Roberto, no cartório do 2.º Tribunal do Júri, sob a acusação de ter matado a bailarina Ana Maria Raimundo, no dia 16 de julho do ano em curso.

CRIMES

Hamilton é acusado de ter explorado materialmente a menor Ana Maria Raimundo, com sucessivas exigências de dinheiro, de maltratá-la e ameaçá-la de morte. Por fim, pesa sôbre êle a acusação de, no dia 16 de julho, ter empurrado a jovem Ana Maria de um carro em movimento, na Avenida Atlântica, em frente ao Pôsto Três, causando-lhe a morte.

DENÚNCIA

O delegado do 3.º Distrito pediu a decretação da prisão preventiva de Hamilton em vista da periculosidade do criminoso, no que foi atendido pelo juiz Newton Doreste Batista, que o considerou incurso no artigo 122-II do Código Penal.

DR BOAVISTA NERY
CLINICA MEDICA
AV GRAÇA ARANHA 174
Edit Antônio Severo
3.ª, 5.ª e sábado das 14 as 18 horas — Tel.: 22-7868

Atropelou garôto e foi prêso

RIO —

O 12.º DP conseguiu prender em flagrante, ontem, o motorista do caminhão DF 71-864, por haver atropelado o estudante César Augusto de Almeida Pinto (14 anos), na Avenida Presidente Vargas, em frente à Ponte dos Marinheiros.

César, que é filho do 3.º sargento João Almeida Pinto, foi levado em estado grave para o Hospital Sousa Aguiar e depois removido para o Hospital Central do Exército.

PIANO E ACORDEON DE OUVIDO
Aprenda com Amyrton Valim — Método de Piano à venda — Tel.: 37-7365.

Bastidores Policiais

PELA marcha da apuração parece que nenhum dos candidatos policiais à Assembléia Constituinte conseguirá se eleger. Dois comissários, um detective e um guarda-civil disputaram um lugar entre os futuros constituintes guanabarinos. Se tivesse havido a fusão que sempre pregamos e fôsse indicado apenas um candidato de tôda a classe a vitória seria certa. A vaidade de uns e o orgulho de muitos não o permitiu.

♥

AO que se diz o chefe de Polícia ou secretário de Segurança do sr. Carlos de Lacerda será conhecido oficial da Aeronáutica. Quer dizer que a situação irá continuar a mesma com a militarização da Polícia Civil. Apenas, em lugar de oficiais do Exército, o que vem acontecendo desde 1930, teremos oficiais da Aeronáutica a dirigir os diferentes órgãos do DESP. Só muda a corporação.

♥

O GOVERNADOR Sette Câmara vem se interessando a fundo na recuperação de ambulâncias, carros de passeio, caminhões e outros veículos que estavam na Superintendência dos Transportes para serem vendidos como "ferro velho". Muitos já foram recuperados e estão prestando ótimos serviços. Por que não toma o chefe do Executivo local providências com os carros do DESP? Não são êles, também, de propriedade do Estado?

♥

O GENERAL Amauri Kruel, ex-chefe de Polícia, vai deixar o comando da 1a. Divisão Blindada, do 1.º Exército, por ter sido designado, por JK, para exercer as funções de Assessor Militar, da Missão do Brasil junto à ONU. E' a resposta a campanha difamatória que certos políticos e jornalistas falidos fizeram contra êle visando cartaz publicitário.

♥

O DIRETOR da Guarda-Civil elogiou o guarda n. 2.038, Walfry dos Santos, que, em uma crônica de Timbaúba, foi apontado como modêlo por ter saído em perseguição de um ladrão de "lambreta". Ótimo, coronel Travassos.

NICK

NORONHA VAI AOS EUA ESTUDAR CONTRABANDO

RIO —

O delegado Luís Noronha Filho, chefe da Interpol (do Rio de Janeiro) embarcará hoje, às 21,30 horas, com destino a Washington o fim de representar o Brasil na 29a. Assembléia de Polícia Internacional, que ali se realizará no período de 10 a 15 do corrente. Também, realizará investigações sôbre contrabando de carros.

Aproveitando sua permanência nos Estados Unidos, o delegado Luís Noronha Filho realizará investigações relacionadas com contrabando de carros, procedentes daquele país para o Brasil. Apesar do sigilo, sabe-se que o chefe da "gang" é conhecido, entre os quadrilheiros, como "Mr. Harry", estando desaparecido.

IDENTIFICADOS

Através de várias investigações, os policiais lotados na Interpol, já conhecem algum nomes de quadrilheiros que compõem a "gang" de contrabandistas são êles: João Marcos Paranhos e Martins de tal. Os policiais souberam, ajnda, que o chefe da "gang" que está agindo no Brasil é conhecido, entre seus comparsas, por "Mr. Harry", o qual continua desaparecido apesar das constantes investidas dos policiais.

GRANDE NÚMERO

Segundo ficou apurado, eleva-se a muitas centenas os carros que penetraram no Brasil irregularmente, desde o ano de 1955. Os automóveis contrabandeados, muitas das vêzes, vêem para o Brasil via portos europeus, sendo usado pela quadrilha um método próprio, que consiste no seguinte: seus agentes fazem pessoas embarcar gratuitamente, para o Brasil, como turistas, com a condição de trazerem riquíssimos automóveis em seus nomes, os quais são entregues (no Brasil) aos agentes que aqui agem e, seguidamente retornam ao seu país, repetindo-se novamente a manobra

NA EUROPA

A Interpol está procurando também, três belgas, que, segundo se apurou, seriam os agentes de "Mr. Harry" na Europa. Os automóveis quando são embarcados pelos agentes no exterior, têm o número do motor adulterado, assim, há no Brasil centenas de carros com duplicidade de numeração de motor.

O delegado Luís Noronha, quando regressar dos Estados Unidos, onde espera coligir maiores dados para extinguir com o contrabando de automóveis no Brasil, fará um relatório às autoridades alfandegárias e judiciárias. Segundo ao que apuramos, o delegado Luís Noronha pedirá nesse relatório a punição das pessoas implicadas nos contrabandos.

Os delegados Hermes Machado e Jorge Pastor, acompanharão o delegado Luís Noronha e também tomarão parte na 29a. Assembléia de Polícia Internacional e participarão nas investigações a serem realizadas.

Agiam perto de casa

RIO —

José da Silva e Odair Pereira da Silva, ladrões comodistas que não "gostavam de se esforçar muito e só agiam perto de casa", assaltaram ontem o comerciário Gonçalo de Oliveira na Rua Santo Amaro e foram presos pelo detective Inácio (5º DP), que os perseguiu em carro de aluguel.

Levavam em seu poder um relógio de pulso, caneta-tinteiro e um cordão de ouro, pertencentes ao assaltado. Usavam duas chaves de fenda, com dupla utilidade: para arrombar portas e intimidar as vítimas.

LADRÕES "COMODISTAS"

Ao serem autuados pelo comissário Hélio Machado, do 5º Distrito, José da Silva e Odair Pereira da Silva disseram que residem na favela existente ao final da Rua Santo Amaro, onde ocorreu o assalto. José saiu da Penitenciária "Professor Lemos de Brito" no dia 9 de agôsto dêste mês.

O detective Inácio agiu com o mesmo método: assim que soube do assalto sofrido pelo comerciário Gonçalo de Oliveira (de 21 anos, morador na Rua Pedro Américo, 180 — Fundos), e vendo que não havia nenhuma viatura disponível no momento, não perdeu a calma. Entrou num auto de aluguel e ainda chegou a tempo de prender os ladrões. Que agora estão, mesmo, no xadrez.

MOTORISTAS FORAM DENUNCIADOS

RIO —

Onze denúncias contra motoristas que causaram lesões corporais e homicídios culposos foram apresentadas pelo promotor Ciro Carvalho ao juiz da 8ª Vara Criminal, dr. Eliezer Rosa, demonstrando o aumento considerável dos acidentes de trânsito no Rio.

O promotor Ciro Carvalho apresentou mais quatro denúncias contra Valdir Bispo, Dórico Ribeiro por lesões corporais e Paulo Ferreira da Silva e Zithman Lemos Santana, por homicídio culposo, que atropelaram o jovem Miguel Biese e a menor Fatima Nogueira de Barros.

DENÚNCIAS

Juraci Assis Araripe, em 14 de março dêste ano, subiu a calçada na Avenida Suburbana e atropelou Bruno Gian. Augusto Ferreira dos Santos, em 30 de junho último, em manobra desastrosa na Av. Santa Cruz, atropelou com o ônibus que guiava Romário Pinto Silva que faleceu. Edgar da Silva Santos Filho, em 30 de novembro do ano passado, ao tentar desviar o ônibus que dirigia de um caminhão que transitava pela Av. Brasil, chocou-se com a trazeira de outro coletivo, resultando saírem feridos cinco pessoas do veículo abalroado. Otávio Gil Silveira no dia 23 de julho em curso, na Av. Rio Branco, na esquina da Rua Visconde de Inhaúma, colidiu com uma caminhoneta da Varig, ferindo o motorista Leonardo da Silva. Noé Antônio dos Santos em 22 de abril, na Rua Alvaro de Miranda, bateu num poste com o auto que dirigia saindo ferido Manuel da Costa Guimarães e Antônio Luís da Silva. Amauri de Moura, em 6 de maio dêste ano, na Rua Sebastião Pereira, deu marcha-ré no ônibus que dirigia, chocando-se com um ônibus escolar do Instituto Lima, Freitas ferindo Adolfo Pantoja dos Santos. Rui Fernandes de Queiroz, dirigindo sem a necessária carteira de habilitação e sem cautela bateu em uma árvore na Rua Clarimundo de Melo ferindo o pasasgeiro Alceu Barbosa.

AGREDIDA PELO VIZINHO

RIO —

Porque não gostava do barulho da lambreta do namorado da estudante Léa Coelho Travassos, de 22 anos, José Lopes Ferreira, que reside em outro cômodo da mesma residência (Rua Clarimundo de Melo, 847), decidiu acabar com o namôro, e ao encontrá-la na noite de ontem, na porta da casa (esperando a motoneta), agrediu-a na cabeça à barra de ferro. Léa foi para o Hospital Sousa Aguiar e José para o 24º Distrito.

Baleado: não sabe por quem

RIO —

Quando trabalhava no interior do Mercado Municipal, ontem à tarde, o ajudante de caminhão Jorge Alves de Oliveira, prêto, de 22 anos, foi baleado nos pés, não sabendo de onde ou de quem partiu o disparo.

Apresentando ferimento no pé direito por um projétil calibre 32 que se alojou no pé esquerdo, o ajudante foi levado para o Hospital Sousa Aguiar, onde foi operado, retirando-se para sua residência, à rua Guaratinguetá, 64, em Olaria.

DESCONHECIDO

O fato foi comunicado às autoridades do 9º Distrito que, imediatamente, rumaram para o local, ouvindo pessoas que àquela hora achavam-se nas proximidades. Tanto estas testemunhas como a própria vítima não sabem precisar o local de onde teria partido o disparo. A vítima, sòmente declarou que, "estava trabalhando quando me senti ferido".

EXAME DE ARMA

O comissário que compareceu ao local, presume que compareceu ao sido dado quando alguém examinava uma arma, pois é grande o número de desocupados que acorrem àquele local, para "negociar" com armas de todos os tipos.

BALEADO PELO MOTORISTA

RIO —

Balbino Alvarenga de Sousa, de 25 anos, pedalava uma bicicleta, na noite de ontem, e "cortou" a frente do auto de chapa DF-26632. O motorista foi tomar satisfações e quando Balbino jogou a bicicleta sôbre êle, sacou da arma e desfechou um tiro no peito. Depois fugiu, enquanto sua vítima era levada ao Hospital Carlos Chagas. O 26.º Distrito registrou o fato.

Teatros e Boites
Programa para sua Noite

Walter Pinto
com suas FOLIAS de 1960
com a sensacional volta de OSCARITO
com Manoel VIEIRA, Paulo CELESTINO e outros
Na Fabulosa Revista

E XIQUE XIQUE NO PIXOXÓ
Hélia PAULA — Lilian DEL RIO
Hoje, às 20 e 22 horas
no Teatro Recreio
HOJE, ÀS 20 E 22 HORAS — AMANHÃ E DOMINGO VESPERAIS A PREÇOS REDUZIDOS

Fernando D'Avila apresenta
Teatro JARDEL — Tel.: 27-8712
RENATA FRONZI-ZELONI
TERESA COSTELLO na revista
Quem é esse Cara?
HOJE, AS 20 E 22 HORAS — Reservas: 27-8712

Gomes Leal apresenta
VAGAREZA o melhor cômico de 59
SIWA e um grande elenco
MULHERES? ME AFOBEI...
TEATRO RIVAL
HOJE, ÀS 20,00 E 22,00 HORAS — ULTIMOS DIAS

APRESENTA
Arpège
LUCIENNE FRANCO
e ainda: WALDIR CALMON e seu conjunto
RUA GUSTAVO SAMPAIO, 840 — LEME

TEATRO dos 7
no TEATRO GINÁSTICO
AVENIDA GRAÇA ARANHA ,187 — TEL.: 42-4521
apresenta
FERNANDA MONTENEGRO — ITALO ROSSI e SERGIO BRITTO
na comédia de GEORGES FEYDEAU
" COM A PULGA ATRÁS DA ORELHA"
Trad.: MIROEL SILVEIRA E DANIEL ROCHA
Direção de GIANNI RATTO
com: Carminha Brandão — Suzy Arruda — Yolanda Cardoso — Zilca Salaberry — Francisco Cuoco — Henrique Fernandes — Lubanca — Mario Lago — Napoleão Moniz Freire — Oswaldo Loureiro — Renato Consorte.
Estréia, hoje, sexta-feira, às 21 horas
Bilhetes à venda com 3 dias de antecedência

DIVA FERREIRA DA SILVA APRESENTA
VIRGÍNIA LANE a vedeta do Brasil
NA REVISTA DE J. MAIA E G. GANEFF
"SEGURA O XIMANGO"
com Wellington Botelho (o «Jasmin») — Mercedes Batista e seu «ballet» folclórico e um grande elenco
Teatro JOÃO CAETANO
ESTRÉIA HOJE, ÀS 21 HORAS — BILHETES A VENDA

BAR CANGACEIRO
HOJE E TÔDAS AS NOITES
APRESENTA O CONJUNTO
YUMARÉ
PARA DANÇAR
SERVIÇO DE APERITIVO
A PARTIR DAS 17 HORAS
RUA FERNANDO MENDES, 25

HI-FI BAR E RESTAURANTE
(A CASA PREFERIDA PELA SOCIEDADE CARIOCA)
Direção de MAURICIO LANTHOS
A primeira casa no gênero da America do Sul — Aberto, diariamente, das 16 até às 6 horas da manhã — Apresentando as últimas novidades do Brasil e do mundo
Cozinha nacional e internacional. Clima de montanha.
SEM «COUVERT» E SEM CONSUMAÇÃO
AVENIDA PRINCESA ISABEL, 63 — TEL.: 57-1870
(PLAZA-COPACABANA-HOTEL)

FRED'S Apresenta agora
2 SHOWS
ÀS 11 HORAS
SHOW TÍPICO PARA TURISTAS
1 HORA DA MADRUGADA
RIO, CAPITAL SAMBA
3.º MÊS DE SUCESSO
RESERVAS: 57-9789

AV. ATLANTICA-4206
PIGALLE NIGHT CLUB
de Paula apresenta
2 SHOWS
3 STRIP-TEASES
com MODELOS INTERNACIONAIS
ÀS 24 HORAS SENSACIONAL SHOW
Europa à Meia Noite
com IRENE DARLING
A SOSIA DE BB
C'EST SI BON
à 1 hora
ELENCO COM 30 FIGURAS
★ Avenida Atlântica, 4.206 — Tel.: 47-2438 ★

4.º MÊS DE SUCESSO
SÓ 27 DIAS
"Passeio sob o Arco-Íris"
engraçadíssima comédia de Guilherme Figueiredo com PAULO PÔRTO — IONA MAGALHAES e um grande elenco
(SUCESSO NO TEATRO DA TIJUCA E NO MUNICIPAL DE NITERÓI)
AGORA NO
TEATRO MESBLA
Hoje, às 21 horas — Reservas: 22-7622

LEIA AOS DOMINGOS
REVISTA DA SOCIEDADE
DO DIARIO CARIOCA

PLACAR ELEITORAL DIARIO CARIOCA

Resultado parcial geral das eleições nos Estados até 1 hora

GOVERNADOR

PARÁ:	
Aurélio do Carmo	61.255
Aldebaro Klatau	30.056
Zacarias Assunção	26.476
MARANHÃO:	
Newton Belo	34.304
Clodomir Millet	35.152
RIO GRANDE DO NORTE:	
Aluísio Alves	47.270
Djalma Marinho	37.955
PARAIBA:	
Janduí Carneiro	53.252
Pedro Gondim	73.499
ALAGOAS:	
Ari Pitombo	4.102
Silvestre Péricles	16.784
Abrahão Moura	17.817
Luís Cavalcanti	22.197
PARANÁ:	
Nei Braga	191.435
Nélson Maculan	159.803
Plínio Franco	145.980
SANTA CATARINA:	
Irineu Bornhausen	208.984
Celso Ramos	225.919
GOIÁS:	
Mauro Borges	33.567
José Ludovico	29.231
MATO GROSSO:	
Filinto Müller	1.825
Wilson Fadul	254
Fernando Costa	2.391
MINAS GERAIS:	
Tancredo Neves	311.073
Magalhães Pinto	379.937
Ribeiro Pena	33.600

Quatro deputados da Guanabara eleitos

A União Democratica Nacional e o Partido Trabalhista Brasileiro já elegeram, pràticamente, dois deputados à Assembléia Constituinte da Guanabara.

Foi o que demonstrou a apuração de ontem, no Estádio do Maracanã, apuração — diga-se a verdade — que é, agora, a mais lenta de todo o Brasil.

OS VOTOS DE LEGENDAS

Os votos de legendas, em 1.063 urnas apuradas, foram os seguintes: UDN, 42.128; PTB, 41.367; PSD, 32.717; PSB, 13.133; PR, 15.610; PRT, 23.117; PSP PST, 5.040; PSP, 15.002; PDC, 4.815; PTN, 5.433.

OS CANDIDATOS MAIS VOTADOS

São os seguintes os candidatos mais votados em seus respectivos partidos:

UDN
Amaral Neto, 6.231
Aliomar Baleeiro, 2.952
Afonso Arinos F°, 2.684
Temistocles Cavalcanti, 2.579
Jorge Valadão, 2.501
PTB
Saldanha Coelho, 2.047
Lutero Vargas, 1.968
Amando Fonseca, 1.896
Roland Corbisier, 1.835
Hércules Corrêa, 1.660
PSD
Gama Filho, 4.044
Hugo Ramos F°, 2.128
Lopo Coelho, 2.069
Sami Jorge, 1.627
PR
Michel Sietan, 3.319
Silbert Sobrinho, 1.782
Naldir Laranjeira, 1.595
Marcos Diamante, 1.408
Mario Piragibe, 750
PRP
Sadi Coutinho, 842
Ibsen Marques, 458
Cotrim Neto, 430
PSB
Adalgisa Neri, 2.006
Gerson Berger, 1.082
José Frejat, 1.024
PTN
Paulo Alberto, 881
Nilo Romero, 478
Danilo Nunes, 461
PRT
Valdemar Viana, 2.976
Miécimo da Silva, 1.796
Manoel Novela, 1.744
PDC
Gladstone Melo, 1.281
Dulce Magalhães, 678
Geraldo Araújo, 329
PSP
Atila Nunes, 1.743
Benjamim Farah, 1.622
Levi Neves, 1.307
Alfredo Tranjan, 1.118

Conclusões da 12.a Página

Falta d'água...

vados para o TRE, quando da proclamação dos eleitos.

PRESO

O candidato a constituinte pelo PSP, major Pedro Cavalcânti, também secretário do diretório regional, prendeu o indivíduo conhecido como "Fedro do Levy" que estava exercendo indevidamente o cargo de fiscal-volante. Enquanto muitos membros do PSP discutiam, o "Pedro do Levy" sumiu envôlto pela nuvem de poeira.

RI-FI-FI

A fraude a favor do sr Levy Neves, comentada pelos corredores do Maracanã levou os candidatos major Pedro Cavalcânti, Léo Simões e Alfredo Tranjan a se queixarem e afirmarem que não votarão ao "box" do PSP tendo o sr. Tranjan passado a usar o "box" do jornal "O Dia".

TRE RESOLVE O CASO

Um caso surgido entre um fiscal do PSD e o juiz Manoel de Castro Cerqueira da 12a. Junta, quase se transformou em grande incidente, sendo necessária a presença do desembargador Homero de Pinho, que resolveu a questão. A atividade de diversos desembargadores foi ontem redobrada, em virtude dos constantes casos entre fiscais delegados, juízes e escrutinadores, que, talvez devido à falta dágua, se mostravam mais nervosos.

Pilôto caiu...

A 3a. Zona Aérea abriu inquérito, sôbre a presidência do coronel Pinheiro, a quem incumbe encontrar o avião a fim de que se confirme se o pilôto estava sem o cinto de segurança ou se êle se partiu — conforme afirma — diante do pêso ao completar o vôo de dorso.

'Osservatore' adverte perigo do comunismo

CIDADE DO VATICANO —

O órgão do Vaticano "Osservatore Romano" diz hoje que "o comunismo representa hoje na Itália um perigo para a religião para a democracia e até a existência mesma da República italiana.

O jornal cita de maneira extensa declarações da revista jesuíta "Civiltà Cattolica".

OBJETIVOS COMUNISTAS

"Deve notar-se que a propaganda comunista está interessada em dois objetivos principais — assinala o diário citando a revista — o primeiro e fazer que o público ignore a importância da emaca comunista enquanto, por outra parte, procura criar a impressão de que o comunismo é forte e invencível e que seu triunfo inevitável é sòmente uma questão de tempo e paciência.

Diz em continuação que os comunistas estão procurando proteger-se como Partido Constitucional Democrático, para enganar o eleitorado.

Declara igualmente que a Aliança do Após Guerra com os socialistas de Pietro Nenni continua ainda.

"Como resultado disto — diz — cada vez que há que tomar uma importante decisão política os socialistas estão sempre de parte dos comunistas. (UPI-DC).

CONCLUSÕES DA 1a. PÁGINA

Senado...

rou: "Sinto-me verdadeiramente impressionado pela idéia dos cubanos ao organizar uma delegação com uma bandeira norte-americana". O govêrno cubano disse que a fôrça invasora incluía três norte-americanos e desembarcou em Cuba Oriental têrça-feira, travando escaramuça com fôrças do govêrno. Seu chefe foi morto e 24 integrantes fugiram para as montanhas. O govêrno acrescentou que fôrças leais à Revolução se apoderaram de uma bandeira norte-americana, fuzis e munições e um manual do Exército norte-americano.

Fidel Castro declarou certa vez ao seu estado-maior que a revolução cubana, se fôsse necessário, combateria contra os Estados Unidos. Essa informação foi prestada pelo ex-capitão cubano Rojo del Rio. Acrescentou que Castro falou de uma possível ação militar de Cuba contra os EUA, ainda em Sierra Maestra, antes da queda do ditador Fulgêncio Batista.

Rojo declarou também que em "acampamentos secretos" de Cuba se preparam guerrilheiros para dirigir revoluções na República Dominicana, Nicarágua, Guatemala, Paraguai, Haiti, Panamá e Espanha, onde ainda existem ditadores. Disse mais, aos norte-americanos o ex-capitão cubano, que Castro teve o propósito de introduzir um agente secreto no FBI "para averiguar o que se planejava contra Cuba. O ex-capitão disse também que Guevara, presidente do Banco Nacional de Cuba, é comunista.

EDUCAÇÃO

O ministro da Educação, Armando Hart, revelou em um discurso pela TV de Cuba que projeta trazer professôres poloneses, checoslovacos e alemães para ensinar nas escolas técnicas especializadas que vão ser estabelecidas na ilha.

Acrescentou Hart que em 1961 que o primeiro ministro Castro designou como "Ano da Educação", o govêrno pensa educar a milhão e meio de analfabetos e construir escolas adicionais a um custo de 12 milhões de dólares. Advertindo que "em algumas escolas privadas talvez haja gente que não esteja de acôrdo com esta revolução" Hart anunciou que se alguma escola privada — especialmente as mantidas com fundos norte-americanos — resolver fechar suas portas, o govêrno dela se apoderará para educar gratuitamente aos milhares de cubanos analfabetos.

África do Sul converteu-se em República

JOHANNESBURGO, (ÁFRICA DO SUL) —

A minoria branca da África do Sul decidiu converter seus pais em uma República sem vínculos com a coroa britânica.

A República sul-africana, contudo, pretende continuar fazendo parte do comunidade britânica de nações .. Se os demais membros da comunidade o permitirem.

CÔMPUTO DOS RESULTADOS

Faltando apenas os resultados de 10 dos 156 distritos eleitorais, os cômputos do plebiscito de ontem davam, hoje, 769.309 votos a favor da República e 746.529 contra. Considera-se certo que os distritos restantes, todos rurais, votaram esmagadoramente a favor.

PRESIDENTE SUBSTITUIRÁ RAINHA

O primeiro-ministro, sr. Hendrick Verwoerd e seu Partido Nacionalista patrocinaram a causa da República, que terá como chefe de Estado um presidente, em lugar da Rainha Elizabeth II.

No plebiscito de ontem participaram somente os sul-africanos de raça branca.

O resultado da votação se ajustou em grande parte à origem nacional dos participantes: os sul-africanos de origem inglêsa votaram contra a República, enquanto os "afrikaaners", os de origem holandesa, votaram a favor. (UPI-DC)

Portugal comemorou data da República

LISBOA —

O cinquentenário da proclamação da República de Portugal foi ontem comemorado com festejos em todo o país.

Republicanos conhecidos de todos os matizes políticos, incluindo os principais líderes da Oposição, estiveram presentes em cerimônias que assinalaram o aniversário do novo regime implantado em Portugal no dia 5 de outubro de 1910.

PRINCIPAIS COMEMORAÇÕES

As principais comemorações — tanto as organizadas por uma comissão oficial nomeada pelo govêrno como as promovidas por entidades particulares — realizaram-se em Lisboa.

Em todo o país, porém, houve alvoradas nas unidades militares e concêrtos por bandas civis.

MISSA NOS JERONIMOS

As cerimônias principiaram em Lisboa com uma missa celebrada no Mosteiro dos Jerônimos pelos mortos pela pátria de 1910 até agora.

Estiveram presentes, alem da maior parte dos membros da comissão oficial das comemorações e muito povo que enchia o templo, os ministros da Justiça, Interior e Exercito, os subsecretários da Administração Ultramarina e da Educação, governador civil e presidente do Município.

HOMENAGEM A ARRIAGA

No cemitério dos Prazeres, onde está o túmulo do primeiro presidente eleito da República, o dr. Manuel de Arriaga, realizou-se as 11 horas uma breve cerimônia a que assistiram filhos, netos e bisnetos daquele vulto político, entidades oficiais e o chefe do Estado

Depois de se ter guardado um minuto de silêncio, o almirante Américo Tomás depôs no túmulo um ramo de flôres com as fitas verde-rubras da República. (ANI-DC)

Kennedy...

omitiu mencionar foi o fato de que êle mesmo estêve em Cuba há cinco anos, adquirindo experiência... O sr. Nixon não foi capaz de compreender, então, algo que tinha de ser óbvio, e que teria sido mais óbvio mesmo quando fêz sua infortunada viagem pela América Latina, em 1958, isto é, que a menos que o povo cubano fizesse apreciáveis progressos econômicos com nossa ajuda, se avizinhavam tempos agitados. Se esta é a classe de experiência que o sr. Nixon pretende ter para chegar à presidência, só me cabe dizer, então, que ao povo norte-americano não convem que haja mais experiência semelhante".

ALTA POLITICA

Afirmando que "não basta agora culpar obscuros funcionários do Departamento de Estado", Kennedy manifestou que "a alta política a respeito de questões importantes como a segurança de Cuba se faz nas esferas mais elevadas no Conselho Nacional de Segurança e outros lugares, e é o partido do govêrno que tem que aceitar a plena restre".

RAZÕES

Kennedy apontou as seguintes razões para o ocorrido além da questão econômica:

1° — Emprêgo da influência do govêrno norte-americano "para melhorar os interêsses e aumentar os benfícios das companhias particulares norte-americanas, que dominavam a economia da ilha", 2° — dar estatura e apoio à ditadura de Fulgêncio Batista, "que governou seu país com uma das ditaduras mais sanguinárias e repressivas na longa história da repressão latino-americana"; 3° — "embora permitindo que Batista nos colocasse ao lado da tirania, nada fizemos por persuadir o povo de Cuba e de tôda a América Latina de que estávamos do lado da liberdade... e assim foi nossa própria política, não a de Castro, que começou a fazer voltar contra nós nosso ex-bom vizinho". (UPI-DC).

JK foi...

(Conclusão da 4.ª pág.)

muita satisfação em apresentar a V. Exa. em nome da Associação Comercial do Rio de Janeiro, e no meu próprio, sinceras congratulações pela impecável correção com que presidiu a eleição de 3 de outubro, concorrendo assim para a consolidação definitiva do regime democrático em nossa pátria. Atenciosas saudações (a) José Augusto, presidente".

Cabot:...

tua complementação. Os Estados Unidos são os melhores fregueses Brasil. Ano após ano, o Brasil tem vendido mais da metade de seu café e, aproximadamente, metade do total de sua exportação. Ano após ano, o Brasil tem gozado de uma balança comercial favorável com os Estados Unidos porque tem sido nossa política favorecer as exportações de Brasil para o nosso país". E conclui o pensamento: "não podemos prestar maior serviço ao desenvolvimento do Brasil do que êste, de ser vosso bom cliente".

DESENVOLVIMENTO

Prosseguiu o sr. Moors Cabot: "diz-se que a natureza complementar de nossas economias está sendo desmantelada pela industrialização do Brasil. Alegam que não desejamos que o Brasil se industrialize porque isto destruirá o mercado para os nossos produtos. São completamente falsas ambas as asserções". O embaixador fêz, então, referência ao 1 bilhão e 300 milhões de dólares emprestados pelo Banco de Importação e Exportação ao Brasil, aos 300 milhões de dólares do Banco Mundial e aos 250 milhões dos bancos particulares como exemplos dessa cooperação, afirma: "desejamos colaborar cada vez mais com o Brasil porque sabemos que seu progresso é o nosso progresso. Sua industrialização tem aumentado muitas vêzes a procura de produtos norte-americanos.

TRUSTES

Ao concluir sua oração, referiu se o embaixador John Moors Cabot às críticas que se fazem aos negócios americanos no Brasil. "As críticas se referem a "trustes e monopólios", falam de enormes lucros e alegam que, longe de ativar o desenvolvimento do país, os negócios norte-americanos estão sugando a riqueza da nação. Permiti que eu ressalte, em primeiro lugar, que o "slogan" "trustes" e monopólios" é comunista e não corresponde à verdade. A lei americana proíbe a monopólios e a lei é rigorosamente cumprida. Não tenho dúvida de que algumas emprêsas norte-americanas tenham apresentado lucros substanciais. Não obstante, duvido sèriamente que, de modo geral, os negócios norte-americanos prejudiquem a economia brasileira. Muito pelo contrário, creio que estejam contribuindo grandemente para o desenvolvimento do Brasil".

Jânio...

empossou devido à vitoriosa revolução que levou o sr. Getúlio Vargas ao poder. Este, eleito para o período de 1951-1956, suicidou-se a 24 de agôsto de 1954, assumindo o vice-presidente Café Filho.

OS VICE-PRESIDENTES

Foram os seguintes os vice-presidentes, segundo os dados oficiais: Manuel Vitorino (1894-1898): 249.648 votos; Francisco de Assis Rosa e Silva (1898-1902): 412.074; Almeida Brandão (1902-1906); que faleceu, sendo substituído por Afonso Pena: 563.734, obtendo o Conselheiro Afonso Pena 652.247; Nilo Peçanha (1906-1910): 272.529; Venceslau Brás (1910-1914): 406.012, Urbano dos Santos (1914-1918): 447.595; Delfim Moreira (1918-1922): 382.491; Francisco Alvaro Bueno de Paiva, eleito em substituição a Delfim Moreira, que faleceu no curso do mandato: 191.842; Urbano dos Santos (1922-1926): 447.595; Estácio Coimbra, que substituiu Urbano dos Santos, falecido antes da proclamação: 303.496; Batista Soares (1926-1930): 685.754; Melo Viana (1930-1934), que não chegou a ser empossado por fôrça da revolução de 1930: 1.079.360; Nereu Ramos (1946-1951), eleito pela Assembléia Nacional Constituinte; Café Filho (1951-1956): ..... 2.520.700; João Goulart (1956-1961): 3.591.409.

Iraque adere...

econômica.

"Este processo revolucionário — frisou Sukarno — começou na América Latina há muito tempo (...) quando San Martin e Bolivar ergueram suas vozes imortais e quando as nações latino-americanas se levantaram em armas para derrubar as tiranias impostas de terras distantes".

OUTRO MURRO

Justificando os norte-americanos ("que, no entanto, também não são santos"), o embaixador das Filipinas, Francisco Delgado, reptou o "premier" Kruchev na sessão da ONU, pondo-se ao lado de Dag Hammarskjold e declarando que os norte-americanos podem ser discutidos e replicados sem o medo do paredão de fuzilamento: "que aconteceria se um estoniano ou lituano respondesse livremente ao sr. Kruchev? Bem sabemos o que ocorreu com os húngaros, quando ousaram fazê-lo".

Diz um telegrama do USIS (Serviço de Informações dos Estados Unidos) que Kruchev, neste momento, esmurrou novamente sua mesa, enquanto que os demais presentes aplaudiam vivamente.

"DETESTAMOS OS BLOCOS"

O "prêmier" da Nigéria, Alhaji Tafawa Balewa, falou ontem na Assembléia Geral para dizer que seu país (a maior e mais nova nação independente da Africa) jamais se somará a qualquer bloco ou grupo de países: "detestamos os blocos — aduziu — e especialmente numa organização como as Nações Unidas".

Seu país, no entanto, não enfrenta problema grave, depois que se transformou em Federação Independente da Nigéria, sábado passado, com uma população de 35 milhões de habitantes, desligando-se da Commonwelth. Disse que espera viajar à Washington para entrevistar-se com Eisenhower antes de abandonar os Estados Unidos.

ROA JR.

Raul Roa Khouri, ministro plenipotenciário de Cuba (filho do chanceler Raul Roa) foi eleito ontem, por aclamação, vice-presidente da Comissão Econômica e Financeira da Assembléia Geral.

Observadôres assinalam ser esta a primeira vez, desde que triunfou em Cuba a revolução encabeçada por Fidel Castro (janeiro de 1959), que o grupo latino-americano apóia a aspiração de um candidato cubano.

A eleição do delegado cubano deve-se principalmente ao apoio do Chile. Em troca, Cuba anunciou (sob os aplausos dos delegados latino-americanos que reuniram-se preliminarmente para tomar uma decisão) que vai incorporar-se ao bloco latino americano que propugna a eleição do Chile para o Conselho de Segurança.

RECLAMA

MERCADO

Inaugurado recentemente pelo governador Sette Câmara, o Mercado de Piedade está decepcionando os moradores de Piedade, Quintino Bocaiúva, Encantado e Água Santa, que encaminharam um memorial ao secretário de Agricultura solicitando providências.

Entre as providências que devem ser tomadas pelo dr. Osvaldo Moura Brasil situam-se a redução dos preços, melhor abastecimento de gêneros essenciais e um corretivo nos intermediários que estão insistindo em estabelecer uma ponte entre os produtores e os consumidores.

COMPRA

Um leitor reclama contra uma família «numerosíssima» da Rua Manoel Correia, Lapa, cujo divertimento é «comprar briga» com quem passa pelo local.

RECORDE

No dia 30 último, cêrca de 9,40 horas, o «aviador» do lotação número de ordem 1.759, na Rua Conde de Bonfim, empregava-se a fundo para assinalar um novo recorde de velocidade. E assinalou.

TRÔCO

Nos ônibus da linha «Hôrto Florestal-Fábrica das Chitas», nenhum passageiro, por mais que se esforce, consegue receber o trôco de 50 centavos.

DESCONFIANÇA

Moradores da Rua Pereira da Silva, Laranjeiras, estão sèriamente desconfiados de que todos os mosquitos da América Latina se transferiram para aquêle local.

AMIZADE

Está dando muito o que falar a «amizade» dos fiscais com os barraqueiros da Feira da Glória. Enquanto à fiscalização e a extorsão vivem aos beijos e abraços, os preços sobem como nunca subiram os foguetes americanos!

PRESENÇA

Uma dona-de-casa se queixa de que os empregados da Ultragás não batem às portas dando conhecimento de sua presença, a qual tem de ser adivinhada ou pressentida por espiritismo ou outra mágica idiota.

Cidade limpa
Cidade civilizada

RECLAMAÇÕES: — Tel.: 23-3763 (Departamento de Promoção, Av. Rio Branco, 25). Ouça de segunda a sábado, às 9,05, pela Mayrink Veiga, a transmissão das notícias publicadas nesta seção, as quais são também remetidas às autoridades competentes.

NÃO JOGUE LIXO E RESTOS em logradouros públicos e terrenos baldios

RÁDIO RIO DE JANEIRO

ZYZ-34 — Ondas médias — 1.320 KCS
ZYZ-30 — Ondas curtas — 5.045 KCS
FM. 97,3 MCS

APRESENTA

De segunda à sexta-feira, às 9,00 horas

"ROTEIRO MUSICAL DAS NOVE"

Selecionado programa de músicas populares

Polícia desvenda mistério

WEST PALM BEACH —

A polícia descobriu ontem que o juiz C. E. Chilingsworth e sua espôsa, desaparecidos havia cinco anos, foram amarrados com pesadas correntes e atirados, ainda com vida, nas águas do Atlântico, por um criminoso pago por alguém que guardava ódio do juiz.

As autoridades policiais afirmaram que êm em seu poder o assassino e que suas declarações foram gravadas em fita magnética. No entanto, as declarações não poderão ser usadas em Juízo, pois o criminoso se achava em estado de embriaguez, procurando, segundo tudo indica, encobrir o nome do mandante do crime.

DESAPARECIMENTO

O juiz Chilingsworth, membro de uma antiga e destacada família da Flórida, desapareceu, juntamente com sua espôsa, de sua casa de campo de Manalapan, perto de Palm Beach, na noite de 15 de junho de 1955. Seu desaparecimento originou uma das mais amplas investigações policiais de que se tem notícia neste país. No entanto, apesar dos imensos esforços da polícia e das ofertas de recompensas, que chegavam ao total de US 150 mil, jamais se encontrou qualquer rastro do casal desaparecido. — (UPI-DC)

Major da PM recebe platinas

RIO —

Os jornalistas que fazem a cobertura noticiosa da Polícia Militar vão entregar, amanhã, as platinas do pôsto de major ao capitão Niemaier dos Santos Pereira, chefe do gabinete do comando geral. A cerimônia começará às 10,30 horas, no salão nobre do QG da Polícia Militar. Depois da entrega das platinas haverá um coquetel.

PUBLICAÇÕES

RIO —

Recebemos e agradecemos: "Ação Democrática" n° 18; "Têxtil", agôsto; "Brasil Oeste", n° 31; "Anuário Estatístico do Arroz", 15; "Revista Técnica Sulamericana", setembro; "Atualidade", agôsto/setembro, trazendo na capa o retrato do marechal Odylo Denis.

COPACABANA FAZ FEIRA: BENEFÍCIO

RIO —

No decorrer de novembro vindouro, terá lugar, na Rua Francisco Otaviano, 17, uma Feira em benefício das obras da Igreja de Nossa Senhora de Copacabana, formada por livros, discos e tôda a sorte de objetos, mesmo usados.

MISS LOIS REVELOU RECREAÇÃO

RIO —

A supervisora dos Serviços de Terapia de Illinois, "miss" Lucy F. Fairbank, acaba de publicar, nos Estados Unidos, um relatório sôbre a sua visita ao Brasil, em que faz referência à influência do trabalho de "miss" Lois Williams, como renovadora dos programas de atividades recreativas no Rio de Janeiro.

Falta d'água interrompeu apurações ontem

A MELHOR

Entre tôdas as juntas apuradoras, a 48ª. dirigida pelo juiz Mauro de Araújo Braga, apresentou-se de maneira mais convincente, fornecendo informações sem que fôsse preciso se interpelar os componentes da Mesa, que trabalha com os mesmos escrutinadores já seis vêzes e que ontem conseguiram atingir a 15 urnas

Atritos e dramas dos candidatos derrotados

RIO —

A falta completa de água, verificada ontem no Maracanã, fêz paralisar, por algum tempo, o serviço de apuração. O governador Sette Câmara, ciente da irregularidade, tomou as providências necessárias e seis carros-pipas foram destinados para o transporte de água para o grande estádio.

Houve diversos atritos no Maracanã, em vista da falta de água, de tal modo que o pessoal das juntas apuradoras teve de recorrer diretamente ao desembargador Homero Pinho, que entregou a tarefa de solucionar o problema ao sr. Elvo Santoro, diretor do TRE.

"DRAMAS"

No Maracanã, houve ontem diversos "dramas": a atitude pouco desportiva de candidatos já desesperados ante à derrota certa; gestos e palavras pouco corteses de fiscais, que frequentemente entram em discussões acaloradas com os escrutinadores e até com os juízes; o "footing" de jovens bonitas, que desfilam por entre a nuvem de poeira dos corredores do estádio; a falta dágua, que deixou o povo em geral nervoso e exigente.

O PSP e o PTB batem o recorde de desorganização, na Guanabara. No "box" do PSP, elevavam-se as queixas de que estavam havendo fraudes, estabelecendo grande confusão em tôrno da contagem de votos do candidato Levy Neves, que, segundo opinião de diversos outros candidatos, estariam sendo colocados a mais, no quadro de apuração do partido político, a fim de, com o comprovante da imprensa (que ali se orienta), serem le-

(Conclui na 11ª Pág.)

SÊDE E FOME NA PASSARELA

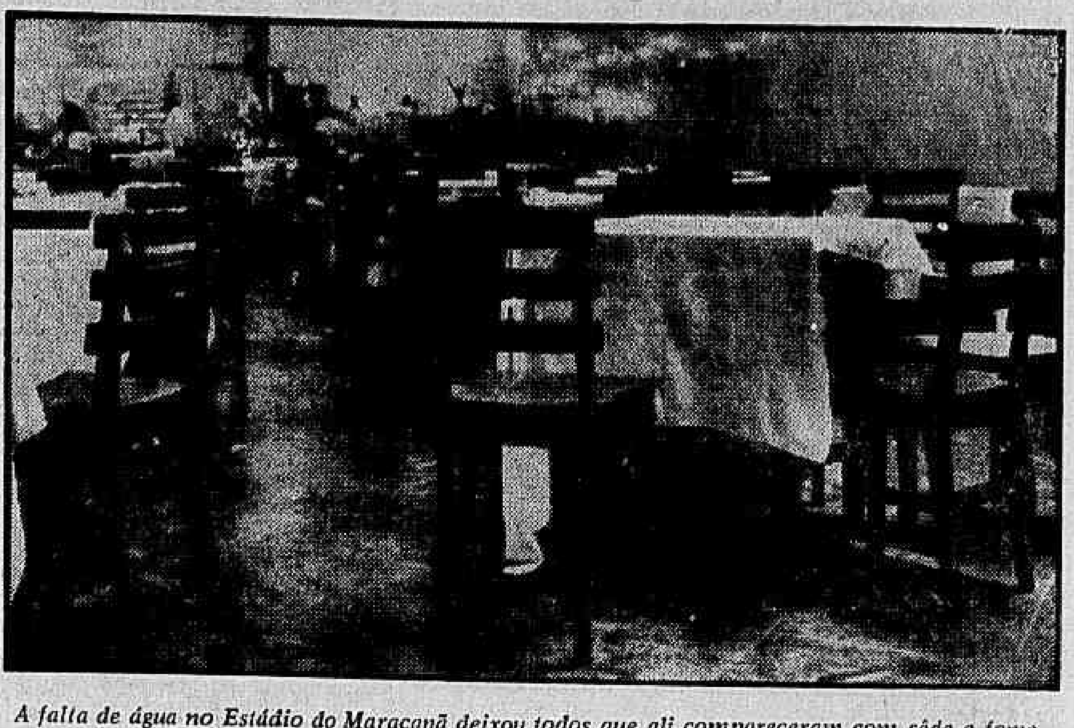

A falta de água no Estádio do Maracanã deixou todos que ali compareceram com sêde e fome, de vez que o restaurante não tendo água para lavar pratos e copos fechou suas portas com o balcão de cigarros, que, na medida do possível, satisfaziam os espectadores da "Passarela nas Nuvens..."

Diario Carioca

RIO DE JANEIRO, SEXTA-FEIRA, 7 DE OUTUBRO DE 1960

Decidida a deflagração de greve nacional nos bancos

Show de Machado já foi para Rádio City

RIO —

A partir do dia 13 próximo e durante pelo menos seis semanas, será apresentado, quatro vêzes por dia, um "show" de artistas brasileiros, com motivos de exaltação a nosso país, denominado "Brazil", no Rádio City Music Hall-Rockefeller Center-New York.

Para dirigir o espetáculo, seguiu ontem para os Estados Unidos, acompanhado de 30 figurantes, o sr. Carlos Machado. O "show" precederá a projeção, em estréia, do filme "Midnight Lacey", estrelado por Red Harrison e Doris Day e contará com a participação de uma orquestra sinfônica de 70 figurantes e mais 36 "rockettes girls" e 26 bailarinas.

O "SHOW"

O sr. Carlos Machado explicou à reportagem que o espetáculo terá cinquenta minutos de duração dos quais 17 serão dedicados ao café. Serão apresentadas a plantação e colheita de café, com músicas sôbre o produto e danças representativas. Durante a apresentação dêste quadro, pela canalização de ar condicionado, a sala será inundada com aroma de café. O título do "show" é "Brazil", cujo roteiro está assim organizado: "ouverture" pelo "Grand Organ", que tocará "Aquarela do Brasil"; "ouverture" do "Guarani" de Carlos Gomes, pela "The Music-Hall Symphony Orchestra"; projeção de um filme colorido em cinemascope, produção de Jean Manzon Filmes, mostrando um "Boeing 707" da Varig sobrevoando o Rio de Janeiro, a Foz do Iguaçu, a Bahia, Brasília, além de outro filme mostrando Santos Dumont em seu primeiro vôo, no 14-BIS, em tôrno da Tôrre Eiffel; a parte de ritmos brasileiros é composta de danças afro-asiáticas, batucadas, cantos e danças sulinas, frevo e apresentação de sambistas e passistas; o quadro dedicado à Bahia é apresentado por Salomé Parísio com o Conjunto Farroupilha cantando na "Baixa do Sapateiro", Salomé Parísio cantando "Exaltação à Bahia", os capoeiras da Bahia, tipos e flagrantes da Bahia e, por fim, "O Samba", com Jonas Moura, "ballet" brasileiro juntamente com o corpo de baile da Rádio City. A seguir um quadro sôbre o Carnaval — "Carnival in Rio" com todo o elenco brasileiro, as famosas "Rockettes Girls" e o Corpo de Baile da Rádio City. O penúltimo quadro será dedicado ao café — "Coffee Plantations" danças baseadas n plantação, cultivo e colheita do café. Participarão dessa parte do "show" Jonas Moura e Native Ballet e as "Rockettes Girls". A Alegoria final mostrará dois carros alegóricos — "Café do Brasil" e "Brasília". No encerramento, será apresentado todo o elenco, brasileiro e americano.

OS ARTISTAS BRASILEIROS

Dentre os artistas brasileiros que hoje embarcam com o sr. Carlos Machado estão Nélson Gonçalves, Salomé Parísio, que cantará entre outras músicas uma sôbre o café, inédita, de autor paulista, Neide Muniz de Sousa, Russo do Pandeiro e sua escola de Samba, Marli Tavares, Jonas Moura e outros. O guarda-roupa é de Gisela Machado, a orquestração, do maestro Radamés Gnatali, a cenografia, de Oscar Niemeyer. Na chegada a New York, os artistas descerão do avião com as fantasias do "show", sendo recebidos pela imprensa, rádio e televisão.

PROPAGANDA DO CAFÉ BRASILEIRO

Além da propaganda que será feita do café brasileiro nos quadros em que o nosso produto é exaltado, haverá ainda distribuição de amostras de café a todos os espectadores. No "hall" do cinema-teatro, "girls" vestidas de baiana darão saquinhos de café de propaganda a todos os assistentes.

A MAIOR PROMOÇÃO

O espetáculo que será apresentado no Rádio City está sendo considerado como a maior promoção artística do nosso país no exterior. Segundo declarações do sr. Carlos Machado, o "show" está sendo ensaiado desde novembro do ano passado. Afirmou-nos, explicando como se conseguiu a apresentação dêsse "show": — "A idéia surgiu no almôço com que o governador Nélson Rockefeller homenageou a sra. Sara Kubitschek, tendo a Rádio City convidado a espôsa do nosso presidente da República para madrinha do espetáculo". E sôbre a apresentação do "show" conjugado com uma exibição cinematográfica, acentuou, finalizando: — "A nova técnica divulgatória, hoje adotada, é a do espetáculo conjugado a teatro e cinema, onde o espectador, ao escolher uma hora de lazer, entra em contacto com os problemas do mundo, conhecendo nações e seus povos. E' a síntese da arte da fotografia, da música, da vibratividade artística da nossa gente que dará a conhecer o verdadeiro Brasil de nossos dias".

IMPÔSTO: COBRANÇA ALTERADA

RIO —

O governador Sette Câmara assinou decreto, ontem, com que altera o Calendário de Cobrança de Tributos de 1960, que passará a ter a seguinte redação: "Artigo 1.º — Ficam fixados novos prazos para pagamento de tributos no corrente exercício, lote "O" — impostos predial e territorial e taxas, a seguir transcritos: prazo 11 — dia 9 de novembro; prazo 12 — dia 6 de dezembro; e prazo 13 — dia 29 de dezembro".

BARNABÉS: PRAZO DE PROMOÇÃO

RIO —

Os servidores do Departamento de Pessoal do Estado da Guanabara terão o prazo de 10 dias para contestação do tempo de serviço apurado até 30 de junho de 1960, a fim de que sejam processadas as promoções pelo critério de antiguidade e merecimento na carreira de Escriturário do Quadro Permanente. A contestação deverá ser apresentada no Serviço de Informações (Avenida Erasmo Braga, 118 - térreo). A relação nominal dos interessados foi publicada no "Diário Oficial" do dia 4 do corrente.

OLIMPIADA DOS SURDOS

RIO — Promovida pela Campanha para Educação do Surdo Brasileiro, e com a participação de diversas entidades foi inaugurada ontem a Quarta Olimpíada Nacional dos Surdos, certame que prosseguirá até o próximo dia nove. As competições terão lugar no Estádio do Fluminense e do INES, e constam de provas de natação, futebol, volibol, basquete, atletismo e tiro-ao-alvo. Durante a abertura dos Jogos, no Estádio do Fluminense, foi acesa a pira olímpica; seguindo-se o juramento do atleta, lido por um professor. Na foto, um aspecto de uma das competições

Filme sem chantagem teria maior sucesso

RIO —

— "Juventude sem amanhã" seria sucesso mesmo sem o sacrifício de seu diretor, Elzevir Pereira, que matou-se pouco antes de terminá-lo, forçado pela chamada "imprensa-marron" — declarou ontem ao DIARIO CARIOCA a atriz Iracema Vitória, que interpreta um dos principais personagens da fita, que estreou recentemente em São Paulo.

Disse Iracema que "Juventude sem amanhã", que estreou no circuito do Cinema Marrocos, na capital bandeirante, vem agradando bastante ao público, não concordando ela com as pessoas que afirmam que o sucesso da fita é mais decorrente da publicidade feita em tôrno do suicídio do cineasta do que da qualidade de sua obra.

ÊXITO

Prosseguindo, disse que desde que a fita estreou, há cêrca de duas semanas, os oito cinemas em que ela está em cartaz estão sempre cheios e que todos que a assistiram louvaram trabalho de Elzevir Pereira.

— O filme deverá ser apresentado dentro de pouco tempo no Rio — prossegue — e, então, também o carioca saberá apreciar o verdadeiro cinema nacional.

Segundo Iracema, êste é um dos únicos filmes já feitos no Brasil: "Os outros não são filmes, mas simples "chanchadas". Eu, pelo menos, considero êste o meu primeiro filme, pois o resto era apenas "carnavais".

Iracema é uma das principais intérpretes do filme de Elzevir, aparecendo nêle como membro de uma quadrilha: "Não uma quadrilha bem organizada — disse — mas simplesmente um bando de jovens delinquentes."

Êste foi o trabalho que mais a agradou, pois teve oportunidade de mostrar sua capacidade de representar, o que ainda não ocorrera nem no próprio cinema ("só fazia "chanchada") nem no teatro de revista, onde atuou por algum tempo.

Com isso, Iracema começou a interessar-se mais a fundo pelo cinema, e procura aperfeiçoar sua arte sempre que possível, pois seu tempo é pouco, uma vez que tem que ser dividido entre a leitura de grandes autores, exercício do jornalismo e, principalmente, com as obras beneméritas que faz em favor do nordeste.

— Mas mesmo assim, procuro sempre estudar a arte cênica, para me aperfeiçoar cada vez mais — finalizou.

"JUVENTUDE SEM AMANHA"

Iracema Vitória, uma das principais intérpretes de "Juventude sem amanhã". Segundo ela, o filme de Elzevir Pereira é o verdadeiro cinema nacional

'Dêem Árvores' novos prêmios a vencedores

RIO —

Vinte mil cruzeiros de prêmios em livros, foi a oferta que fêz ontem ao DIARIO CARIOCA o prof. Salvador Julianelli, diretor da Divisão de Educação Extra-Escolar, como colaboração do MEC aos vencedores do concurso "Dêem Árvores ao Brasil" que o DC vem realizando desde 1955 nas escolas guanabarinas com o apoio das autoridades da Secretaria Geral de Educação e Cultura.

— "Dêem Árvores ao Brasil", declarou o prof. Julianelli é uma das medidas mais efetivas e importantes que se acham em curso no país para alertar o povo sôbre o gravíssimo problema da criminosa destruição das nossas reservas florestais.

POUCOS VÊEM O PERIGO

— A hora é muito grave, mas, infelizmente, os brasileiros esclarecidos, aquêles que conhecem o perigo, não são muitos, acrescentou o Diretor da Divisão de Educação Extra-Escolar. Daí a importância de que se reveste o patriótico movimento de educação florestal promovido anualmente pelo DC.

— Não há dúvida, continuou o prof. Julianelli, de que a Divisão de Educação Extra-Escolar do MEC se sente extremamente honrada em colaborar com essa inestimável iniciativa e a apoia incondicionalmente.

VISITADOS 31 DISTRITOS

Na semana que findou, a reportagem do DC teve oportunidade de percorrer os 31 Distritos Educacionais do E. da Guanabara, distribuindo regulamentos do Concurso às professôras e colocando cartazes nas escolas primárias, públicas e particulares.

ENTUSIASMO

Em todos os Distritos visitados a reportagem pôde sentir o entusiasmo sincero dos seus chefes e uma vontade muito grande em colaborar com o "Dêem Árvores ao Brasil" por parte dos alunos, professôras, diretoras de escolas e mesmo das funcionárias burocráticas.

ATÉ 10 DE OUTUBRO

A receptividade para o certame tem sido excelente, esperando-se que no próximo dia 10 do corrente, data em que se encerra o prazo para entrega dos trabalhos, tôdas as escolas primárias do Estado da Guanabara, abrangendo perto de 340 mil crianças, já tenham realizado o "Dêem Árvores ao Brasil".

A cerimônia da entrega dos prêmios aos vencedores será pública e solene e deverá realizar-se na segunda quinzena de outubro. O local, dia e hora serão anunciados previamente.

SETTE DEU CARTÓRIO A MAGALHAES

RIO —

O governador Sette Câmara assinou ontem um decreto com que nomeia o sr. Edgar Magalhães (subchefe do gabinete civil da Presidência da República) para exercer as funções de Tabelião do 24.º Ofício de Notas da Justiça do Estado da Guanabara, tendo em vista a aposentadoria do sr. Caio Júlio Tavares. Em outro ato, nomeou o sr. Helvécio Dayrell de Lima para o cargo de 10.º Avaliador da Justiça.

Batista Ramos tenta evitar a paralisação

RIO —

Os dirigentes das federações estaduais de bancários, realizaram, ontem, nesta cidade, uma reunião de âmbito nacional e decidiram determinar aos sindicatos da classe que deflagrarem greve, conjuntamente com o Sindicato dos Bancários do Estado da Guanabara, nas regiões onde existam condições de paralisação.

Numa derradeira tentativa para evitar a paralisação dos bancos, o ministro do Trabalho, sr. Batista Ramos, determinou, ontem, ao sr. Alírio Sales Coelho, diretor-geral do Departamento Nacional do Trabalho, que interceda novamente junto aos diretores do Sindicato dos Bancos, no sentido de obter uma fórmula conciliatória capaz de atender às reivindicações dos bancários.

TRANSFERENCIA

Face à impossibilidade de conseguirem um local amplo para realizarem ontem a assembléia em que pretendiam decretar a greve nos bancos, os dirigentes do Sindicato dos Bancários decidiram transferir a reunião para o próximo dia 13, no auditório do Automóvel Clube.

Afirmam os dirigentes do Sindicato dos Bancários que, se até o próximo dia 13 os banqueiros não tiverem atendido às reivindicações salariais de seus empregados, a assembléia fatalmente determinará a deflagração da greve.

CONCENTRAÇÃO

Tendo sido os diretores de seu sindicato convocados pelo ministro do Trabalho, na tarde de ontem, os bancários fizeram uma concentração no gabinete do ministro Batista Ramos, informados de que o sr. Alírio Sales Coelho já havia recebido instruções no sentido de restabelecer entendimentos com os banqueiros a fim de conseguir uma solução conciliatória para o litígio.

O presidente do Sindicato dos Bancos chegará hoje de Pôrto Alegre e o sr. Alírio Sales Coelho pretende estabelecer, imediatamente contato com êle, atendendo às instruções que recebeu do ministro do Trabalho.

IRMANDADE DA GLÓRIA: POSSE DIA 10

RIO —

No próximo dia 10, terá lugar a posse da nova diretoria da Imperial Irmandade de Nossa Senhora da Glória do Outeiro, eleita para o biênio 1960-1962.

Sette: ZS terá seu cemitério

RIO —

O governador Sette Câmara assinou decreto ontem, designando os srs. José Eugênio Prestes de Macedo Soares, Roberto D'Escragnolle Taunay, Almir Tavares, Gustavo Afonso Capanema e Elysio Rodrigues Lima para, sob a presidência do primeiro, constituirem a comissão que estudará a instalação de um cemitério na Zona Sul da cidade.

FESTA NA IBITURUNA NO DIA 9

RIO —

Terá lugar no próximo dia 9, às 16 horas, na sede do Abrigo Thereza de Jesus (Rua Ibituruna, 53), a festa que anualmente é realizada, para admissão de novas crianças. O sr. Silvio Brito Soares discorrerá a respeito das atividades da instituição e haverá, ainda, esplêndidos números de música, a cargo da pianista Bluette Bukowitz.

Pilôto caiu do avião fantasma

RIO —

Um jovem aluno do Aeroclube do Brasil passou pela mais terrível prova que pode ser imposta a um pilôto civil, ao cair da nacele de seu avião, um PT-19 "Fairchil", momentos depois de ter entrado em vôo de dorso, sôbre a Ilha do Governador, quando o seu cinto de segurança arrebentou.

Depois de uma queda livre, o jovem pilôto conseguiu abrir o seu pára-quedas e pôde ver, ainda, o seu avião — agora fantasma — voar sòzinho para o fundo da Baía de Guanabara, enquanto êle descia docemente levado pela brisa que soprava sôbre o Galeão.

ABANDONOU O PARA-QUEDAS

Durante todo o dia de ontem patrulhas da FAB e aviões foram empregados na busca dos destroços do pequeno aparelho de treinamento, mas não puderam localizar o seu rastro.

O PT-19 teria caído nas matas da Ilha do Governador, mas alguns oficiais acreditam que caiu nas águas da baía, pois voava a 1.100 metros de altura.

O pilôto do avião, ao descer perto de uma escola existente na ilha, abandonou o seu pára-quedas e foi procurar socorro, pois era a primeira vez que saltava de pára-quedas de um avião.

BRANCO DE ALEGRIA

O rapaz, cuja identidade não foi divulgada, chegou ao chão branco de emoção, sem nenhum dos ferimentos ocasionados com a sua aterragem de pára-quedista principiante. A alguns meninos que o encontraram próximo às aulas, quando atravessava — disse: — Por pouco não caí feito uma pedra, mas se eu medo era que caísse no mar.

(Conclui na 11ª pág.)

DEPOIS DO INCÊNDIO

A foto, poderia servir para a série "Adivinhe quem é", que representa diferentes momentos do trabalho de Virgínia Lane, em "Segura o Ximango", que hoje volta ao cartaz

Ximango volta hoje à Praça Tiradentes

RIO —

Depois de duas semanas de apresentações suspensas em razão do incêndio que destruiu todo o palco do Teatro Carlos Gomes, volta hoje ao cartaz, no João Caetano, a peça de J. Maia e Gânio Ganeff, "Segura o Ximango", que tem como vedeta a popularíssima Virgínia Lane.

Durante todo o dia e parte da noite de ontem, artistas, cantores e até mesmo alguns músicos dedicaram seu tempo de descanso, entre os ensaios, para auxiliar os carpinteiros na remodelação do palco, pois o teatro foi cedido para a companhia em condições técnicas deficientes.

SUCESSO

Falando ontem ao DC., disse Virgínia Lane que o "Ximango" tem tudo para agradar ao público e vencer uma carreira brilhante, como vinha fazendo quando houve o incêndio. "Não é uma peça do tipo "saldo de incêndio" — disse — pois foi inteiramente remodelada em seu texto e encenação. Gânio Ganeff reforçou a parte humorística, e também a coreografia foi remodelada, para garantir o sucesso desta segunda fase".

Virgínia Lane, em "Segura o Ximango", desempenha o papel... de Virgínia Lane, Faz um retrospecto de sua carreira de atriz, que é ao mesmo tempo uma referência aos pontos de atração turística da cidade no passado, como o Cassino da Urca, a Cascatinha, o Vogue, etc.

Faz ainda duas caracterizações, de Carlitos e de Cantinflas, bastante expressivas, segundo os entendidos. Comentando os dissabores que teve com o incêndio, disse Virgínia Lane que "já está pronta para outra", e embora tenha perdido muito dinheiro com o guarda-roupa, tem certeza de que poderá reavê-lo.

Ao fim da entrevista, fêz questão de agradecer, por intermédio do DC, a cooperação dos amigos que não faltaram depois do sinistro, e também das autoridades que, na pessoa do governador Sette Câmara, cederam novo teatro para que "Segura o Ximango" pudesse continuar.

A peça será reestreada hoje, às 21 horas. Além de Virgínia Lane, há um grande elenco de "girls" e o Ballet Folclórico de Mercedes Batista.

HEISEMBORG SUPEROU EINSTEIN

ROCHESTER (EUA) —

Durante o recente congresso de física realizado nesta cidade, o cientista alemão Werner Heisemborg (Prêmio Nobel), afirmou que foram realizados progressos, no sentido de chegar-se à fórmula que o próprio Einstein não conseguira alcançar: o estabelecimento de uma equação matemática capaz de interpretar tôdas as leis da natureza. (ANSA-DC)

"Feira" vai dar diplomas

RIO —

Os organizadores da Feira Internacional de Indústria e Comércio disseram ontem que todos os participantes do sensacional certame, a realizar-se no pavilhão de São Cristóvão (trinta e dois mil metros quadrados) receberão diplomas e os melhores "stands" serão também premiados.

Vários expositores já iniciaram a montagem dos "stands". Espera-se que a grande maioria esteja concluida no fim do próximo mês. Os melhores serão julgados por uma comissão, a ser formada brevemente

DESENHOS

Desenhistas brasileiros já foram convocados para desenhar os diplomas e, também, as medalhas destinados aos melhores.

Dentro de alguns dias, segundo informações dos organizadores, ficará concluido o teto de aluminio especial.